AÑO TERCERO — Núm. 933 | PORTE PAGADO | Dirección, Redacción y Administración: AVENIDA DE MAYO 769 | Buenos Aires, sábado 21 de septiembre de 1918

Las cartas destinadas a la Redacción deben ser dirigidas al Director.

Como el diario no puede responsabilizarse por los manuscritos que se le envíen, ruega a los autores guarden copia de ellos.

Dirección Telegráfica: EPOCA, Buenos Aires

Teléfonos: U. T. Administración 7370 Av. Expedición 7372 Avenida. Sociales 7373 Avenida. Director 7374 Avenida. Redacción 7375 Avenida y 10 interno. Cooperativa 2927 Central.

La Época

PRECIOS DE SUBSCRIPCION

CAPITAL
$ m|n. Un mes 2. — $ m|n. Tres meses 6. — $ m|n. Seis meses 12. — $ m|n. Un año [illegible]

PROVINCIAS
$ m|n. 1 mes 2.50 — $ m|n. 3 meses 7.50 — $ m|n. 6 meses 15 — $ m|n. 1 año [illegible]

EXTERIOR
$ oro 1 mes 2.50 — $ oro 3 meses 7.50 — $ oro 6 meses 15 — $ oro 1 año [illegible]

Número del día, 0.05. — Número atrasado (dentro de los 30 días), 0.20. — De fechas anteriores, 0.50.

LA EPOCA se envía directamente por correo a toda persona que lo pida, acompañando el importe correspondiente. Los pedidos de subscripciones para el interior de la República se atenderán por cualquier número de días a razón de 0.05 el ejemplar.

21 DE SEPTIEMBRE DE 1918

Manifestaciones cordiales

La presencia de la embajada chilena en nuestra capital ha dado lugar a una serie de actos que ponen más en evidencia — y ello en forma elocuente — la cordialidad que rige las relaciones entre los dos pueblos hermanos.

Argentinos y chilenos, en un ambiente jubiloso, se han confundido en un abrazo estrecho que viene a ser un nuevo sello, no por nuevo menos fuerte, de una amistad tradicional y gloriosa. Juntos fueron ayer al sacrificio y a la lucha y juntos acuden hoy a honrar la memoria de sus grandes hombres.

La conmemoración de los hechos y los hombres preclaros es la manera como se revela la elevada gratitud de las naciones. Ya se sabe que esa gratitud se llama gloria. De ahí que tengan tan alto valor como símbolo los actos realizados en estos días de patriótico entusiasmo.

La patria chilena ha venido en la persona de sus distinguidos representantes, a la nuestra, que la ha recibido con los brazos abiertos. Argentinos y chilenos, hermanos en la historia, se han convertido, por la acción depuradora y cristalizada del tiempo, en amigos en la eternidad. Las manifestaciones actuales no son más que simples pruebas de esa amistad perdurable.

Al pie de las estatuas de los héroes, representaciones visibles de la común e inolvidable epopeya, afirman los dos pueblos su ya viejo pacto cordial, y ratifican los nobilísimos sentimientos que los animan en el desarrollo magnífico de sus vidas paralelas. Con más solidez que por los convenios oficiales, muchas veces hijos de conveniencia y artificio, — no en nuestro caso, afortunadamente, — se han estrechado ahora las relaciones de nuestros países, siendo ello la consecuencia natural e inevitable del acercamiento afectuoso de espíritu a espíritu que estamos presenciando.

A la par que las fiestas organizadas por los poderes públicos, se han efectuado numerosos agasajos particulares. Se han efectuado y se siguen efectuando, evidenciándose en [illegible] que de tan elocuente modo ha aclamado a los ilustres huéspedes.

Lo cierto es que no hay un sólo corazón argentino que no haya vibrado alegremente en estos días de gloriosas conmemoraciones. De ahí esa unanimidad en el agasajo y en el aplauso. Es que Chile está tan íntimamente ligado a nuestros más caros recuerdos que casi forma parte de nosotros mismos.

Por eso, ante los distinguidos visitantes, tanto por ellos como por lo que simbolizan, el alma nacional se ha conmovido toda, y se ha brindado entera en un gesto cordial y elevado. Las almas de los dos pueblos están de pie en homenaje a un hombre inmortal.

ABANDONO

No tuvo el diario grande, de cerebro chico, una palabra que significara protesta sobre el abandono y la incuria en que el régimen mantuvo todas las instituciones del país.

Arsenales, escuadra, cárceles, hospitales, escuelas, talleres de obras públicas, todo fué recibido por el actual gobierno en un estado tal de ruina y de desorganización que desde entonces no se hace otra cosa que trabajar para obtener que parte del dinero despilfarrado no se pierda [illegible].

En todas partes han quedado los [illegible] de la corrupción administrativa, en la enojosa tarea de saneamiento, la administración tiene que emplear mucha parte del tiempo que podría emplear más provechosamente en el servicio público.

Está, pues, fuera de razón y de justicia el cargo que se hace a las autoridades del estado, a propósito del asunto de la chacra experimental de Pergamino.

El gobierno no descuidó el asunto, y si no se abonó el importe de la deuda, es porque el congreso hasta ahora no votó los fondos necesarios y nunca habría llegado el caso de que el estado perdiera la propiedad, porque jamás se descuidó de atender una necesidad pública, aunque el congreso no acudiera oportunamente con su voto.

El caso de Pergamino, relativamente nimio comparado con otros de trascendental importancia, ha servido ahora para que el diario de mentalidad liliputiense ensaye sus diarios ataques al gobierno, pero, como siempre, con poca suerte. Está visto que por allí sobra veneno y falta materia gris.

La labor parlamentaria

Faltan ya pocos días para el término de las sesiones ordinarias del parlamento. No hay necesidad de insistir sobre lo negativo del presente período ni de renovar viejas cuestiones que distribuyan responsabilidades ni agravios. Sólo se trata de pedir un redoble en el esfuerzo para el estudio y resolución de la mayor parte de los asuntos pendientes que interesan al país. Un sin fin de necesidades e intereses están reclamando rápidas sanciones propuestas, y es el caso de pedir a todos la consagración necesaria para alcanzarlas.

Aun puede hacerse mucho en favor del país; todo depende de la puntualidad en la asistencia — deber impuesto como ineludible — primero, y luego la actividad que los señores legisladores desplieguen en la labor, cosa también impuesta por un compromiso con la opinión.

Pese al precario tiempo que resta, las cosas pueden hacerse y hacerse bien; sólo falta la voluntad para afrontarlo, y en las presentes circunstancias es cosa que no se puede negar al país, que paga, espera y sufre. De cualquier manera, si la intensa labor no estuviera impuesta como decimos, por un deber de patriotismo, debe intentarse por lo menos para cohonestar la absoluta esterilidad de las sesiones transcurridas.

Síntomas reveladores

Del desquicio que reinaba en las instituciones educativas y que tuvo su primer exponente en la escuela normal de profesoras de la capital y con la cual quisieron hacer pie los elementos del régimen para desprestigiar la obra de saneamiento en que se empeñó el presidente de la república desde el primer momento, son síntomas reveladores que ponen en evidencia la desorganización de los institutos de educación superior, lo que ha pasado en Córdoba y lo que empieza a producirse en las facultades de derecho y medicina de esta capital, [illegible] círculo y contrariando las tendencias que naturalmente deben seguir en su desenvolvimiento, en la obra evolutiva de progreso y perfeccionamiento.

Las funciones directivas de los institutos, se han encaminado no a satisfacer legítimos anhelos, sino a mantener influencias limitadas de personas o conglomerados en virtud de un propósito común de predominio y en vez de dar a la juventud estudiosa lecciones de saber y de dignidad, se les ha mostrado el camino, que se anda fácilmente, a costa del decoro, de la independencia y de la conciencia del propio valer.

Son estas desviaciones, las que producen a su tiempo los frutos amargos que hoy se cosechan y que hacen necesaria la intervención de la autoridad que por la ley, debe encarrilar a sus altos fines, la educación superior.

Mucho nos tememos, pero tal vez no está lejano el día en que el gobierno, tenga que intervenir con mano firme, a corregir los extravíos y a fijar rumbos definitivos a la marcha educacional de nuestros grandes institutos.

En la universidad de Córdoba

Se declara en comisión al personal

En otra parte de LA EPOCA encontrará el lector el decreto del ministro, doctor Salinas, interventor en la universidad de Córdoba, declarando en comisión al personal.

Como se afirma en los fundamentos del decreto, la intervención debe producir una reorganización total que elimine por completo las causas y factores que han mediado hasta llegar a la crisis del conflicto. No cabe la posibilidad de hacerlo en forma definitiva sin empezar por remover los cimientos. De ahí que, contemplando el interventor el conflicto con la alta imparcialidad comprometida por el poder ejecutivo nacional que representa, que haya rechazado las renuncias presentadas hasta la fecha y declarado el personal en comisión.

Se inicia, pues, con esta medida, el principio de depuración exigido por las circunstancias. El acierto que ella implica ha provocado comentarios favorables en el espíritu público y aun en los círculos directamente afectados por el decreto.

UN TELEGRAMA INEXACTO

"La Nación" de ayer registra en su servicio telegráfico de Corrientes una inexactitud. Ella se refiere a la ausencia del presidente del superior tribunal de esa provincia, doctor Santiago Roca, a quien se sindica como abandonando el puesto y la labor.

La información carece por completo de fundamento. El doctor Roca está en su puesto; ni ha pedido licencia ni se ha movido de Corrientes hasta el momento en que escribimos estas líneas.

DRAGADO DE LOS RIOS

Por el ministerio de obras públicas se ha dispuesto que la draga 16 C. de ese departamento proceda al dragado del canal norte, con el objeto de mantenerlo en su profundidad usual, facilitando así su navegación. Al mismo tiempo se dispone el dragado de los pasos del Paraná, obstruidos en parte, algunos de ellos como consecuencia de las últimas bajantes.

INDEPENDENCIA DE CENTRO AMERICA

CAMBIO DE TELEGRAMAS

Con motivo del aniversario de la independencia de Centro América, nuestro primer magistrado dirigió telegramas a los presidentes de las cinco repúblicas centro-americanas.

A los respectivos telegramas han contestado los mandatarios de aquellos países en la siguiente forma:

MANAGUA (Nicaragua), septiembre 21. — Presidente Hipólito Yrigoyen. Buenos Aires. Gobierno y pueblo nicaragüense aprecian altamente la cordial felicitación del noble pueblo argentino y su digno gobierno.—Emiliano Chamorro, presidente de Nicaragua.

SAN JOSE DE COSTA RICA, 21— Yrigoyen, presidente de la Nación Argentina. Buenos Aires. En nombre del pueblo y gobierno de Costa Rica rindo las más expresivas gracias al pueblo y gobierno de la gran nación argentina por la cordial felicitación que se ha servido dirigirle con motivo del aniversario de nuestra independencia. Junto el pueblo y gobierno de Costa Rica desean para la nación hermana y su ilustrado go[bierno] [illegible] [T]inoco, presidente de la República de Costa Rica.

TEGUCIGALPA (Honduras), septiembre 21. — Excelentísimo señor presidente de la República Argentina. Buenos Aires. Dígnese V. E. de aceptar la manifestación sincera de profunda gratitud que en nombre de Honduras y su gobierno me complazco en significarle por las especiales congratulaciones que en nombre del pueblo argentino y de su ilustrado gobierno se ha servido trasmitirme V. E. con motivo del fausto aniversario de la independencia de Centro América, honrándome al propio tiempo en formular votos muy expresivos por la prosperidad de esa culta nación y por la felicidad personal de V. E. — [illegible] Bertrand, presidente de Honduras.

SAN SALVADOR, septiembre 21. —Excelentísimo [illegible] presidente Yrigoyen. Buenos Aires. En mi nombre y en el del pueblo salvadoreño, significo al gobierno y pueblo argentinos cordiales [illegible] por congratulaciones [illegible] aniversario independencia. — Carlos Meléndez.

La expropiación de buques

REUNION DE [illegible]

El lunes, a las [illegible], están citados los diputados que forman las comisiones de [illegible] constitucionales, legislación [illegible] para seguir ocupándose del proyecto del poder ejecutivo sobre expropiación de buques.

A esa reunión [illegible] los ministros de marina, [illegible] y relaciones exteriores para [illegible] a la comisión especial [illegible] solicitados por algunos de sus miembros.

Es de esperar [illegible] reunión del lunes se forme despacho, que puede adelantarse [illegible] favorable al pensamiento del [illegible].

Futura gobernación de Entre Ríos

Partida de los Sres. [illegible] y Mihura

Esta noche emprenderán viaje hacia Gualeguay los [illegible] gobernantes de Entre Ríos [illegible] Celestino I. Marcó y Emilio Mihura, con objeto de asistir a [illegible] con que serán obsequiados [illegible] en aquella ciudad.

Dentro de pocos días los señores Marcó y Mihura [regres]arán a Buenos Aires para [illegible] de nuevo viaje en los primeros días del mes entrante, para asumir el mando de aquel estado el 1.o de octubre próximo.

EN LA PRESIDENCIA

Momentos antes de las 2 p. m., llegó a la casa de gobierno el presidente de la república, reuniéndose inmediatamente con los ministros en acuerdo, que con[illegible] a la hora de cerrar esta edición.

El impuesto a la renta

La obra del Dr. [illegible] Araya

Como anunciamos en nuestra edición anterior, el doctor [illegible] Araya acaba de dar a la [illegible] una obra sobre el impuesto [illegible]. El libro aparece oportunamente en [illegible] momentos [illegible] se sabe, ha sido despachado por el bien meditado proyecto del poder ejecutivo. La obra, del doctor Araya servirá para ilustrar ampliamente sobre el tema a la opinión.

El doctor Araya encara el problema en sus múltiples aspectos. En el estilo sobrio y preciso que el asunto requiere, examina las distintas faces de la cuestión, poniendo de manifiesto en su trabajo un vasto cúmulo de conocimientos. Por los autores que cita se puede comprobar que el doctor Araya ha acudido a todas las fuentes y a todos los buenos tratadistas.

Se trata de una obra de erudito y de pensador político, preocupado sobre todo de las grandes cuestiones que afectan al país. Es, pues, también una obra de patriota que desea esclarecer con sus luces la difícil y grave situación de la república en la hora presente.

Examina, repetimos, el doctor Araya el trascendental problema en todos sus aspectos. Lo estudia desde los puntos de vista moral, jurídico y fiscal, llegando siempre a conclusiones sanas e inteligentes. Es de lamentar que no lo haya estudiado en su faz constitucional, ya que en nuestro país esto es de especial importancia y ya que el autor, dada su reconocida competencia, pudo encarar el tema en una forma novedosa y atinada.

Después de ocuparse de la nueva tendencia fiscal, el doctor Araya trata de los signos de apreciación de la capacidad contributiva, renta bruta y neta, métodos de evaluación, formas de la declaración de la renta, anualidad del impuesto, proporcionalidad y progresividad del gravamen, sistemas cédulas y global del impuesto, personas sujetas al gravamen, exenciones, modos de la tasación, asiento del impuesto e imposición de oficio como pena. Como se ve, el doctor Araya no ha olvidado un sólo punto de los que pueden preocupar al lector interesado en tan importante materia.

En el desarrollo de su tesis, el doctor Araya evidencia un espíritu imparcial digno de calurosos encomios y un deseo sincero de servir a la causa del bienestar general. A fin de mantener su exposición en un campo elevado y justo, y para que no se le acuse de proceder animado por prejuicios, apoya siempre sus conclusiones en la opinión de los tratadistas que gozan de mayor autoridad.

A manera de apéndice, el doctor Araya publica al final de su libro el texto de las leyes francesa y norteamericana y el del proyecto del poder ejecutivo.

Bien merece el distinguido publicista un franco y cordial aplauso por el noble y bienhechor esfuerzo que ha realizado.

EN EL MINISTERIO DE AGRICULTURA

Propósitos del Sr. Demarchi

Poco después de las 10 a. m. concurrió a su despacho oficial el ministro de agricultura ingeniero Demarchi, sosteniendo una larga conversación con el diputado nacional doctor Carlos F. Melo.

Para esta mañana tenía citado al gobernador, electo de Entre Ríos Dr. Marcó, a fin de conversar con él sobre el estado de la agricultura en aquella provincia y el apoyo que el ministerio puede prestarle para su mayor desarrollo.

El señor Demarchi propónese llamar a su despacho a los importadores de arpilleras y de artículos relacionados con las industrias agríco[las] [illegible] respecto a la forma en que el gobierno podría secundarlos en provecho general del país.

El nuevo ministro, como informamos a raíz de tomar posesión de su cargo, se propone introducir varias reformas en la instalación de las dependencias de su repartición.

Proyecta llevar a la casa de gobierno todas las oficinas de contaduría dependientes de agricultura, y trasladar al edificio de Paseo Colón y Carlos Calvo algunas otras de menor importancia.

Con el ministro de obras públicas y el director de arquitectura conversará sobre el medio más conveniente y económico de ampliar algunas oficinas de reducida capacidad, para el número de empleados que en ellas trabajan.

El señor Demarchi visitará en la próxima semana las diversas dependencias de su ministerio, tales como la de tierras y colonias, dirección de agricultura y defensa agrícola, etc. para enterarse de sus funciones y de la forma en que las realizan.

La guerra mundial

DESARROLLO DE LA OFENSIVA ALIADA

Violentos combates frente a Saint Quentin

(DE NUESTROS CORRESPONSALES Y DE LA AGENCIA HAVAS)

Desarrollo de la contraofensiva

PARIS, septiembre 21 — La agencia Havas, dice: Se continúa combatiendo áspera y ardientemente alrededor de Saint Quentin, de la cual los elementos franceses se hallan más cerca que en ningún momento de 1917, a pesar de la encarnizada resistencia de los alemanes en los puestos avanzados de la línea Hindenburg y en ciertos puntos en el sistema mismo de la posición extremadamente favorable para la defensiva. Los franceses e ingleses continúan presionando duramente, se acercan a las defensas esenciales y efectúan sensibles progresos en la meseta, fuerte posición defensiva natural con extensas vistas.

Situación actual del ejército alemán

PARIS, septiembre 21. — "Le Petit Journal" examina la supresión de unidades operada por Ludendorff.

En vista de que el ejército alemán contaba manifiestamente, dice, con demasiadas divisiones en comparación con los recursos actuales del reclutamiento, la disolución de numerosos regimientos de infantería y algunos de caballería empezó después de las ofensivas de marzo y abril.

Después una decena de divisiones desaparecieron el mes de junio, de suerte que el ejército alemán cuenta actualmente con 233 divisiones, de las cuales 195 se hallan en el frente occidental, mientras que llegamos a soportar hasta la cifra de 205 divisiones.

La concentración de las unidades adversarias se acentuará indudablemente a raíz de las pérdidas incesantes que los aliados infligen al enemigo.

La situación actual justifica todas las aprehensiones del estado mayor alemán.

Crisis en Alemania

AMSTERDAM, septiembre 21. — El "Leipziger Tageblatt", de Leipzig, publica una información de Berlín anunciando que la crisis gubernamental alemana está en su punto culminante. Los partidos de la [illegible] gobierno parlamentario de acuerdo con las exigencias de la gravedad de la situación. Los socialistas demócratas están dispuestos a entrar en el gobierno a condición de que se les den tres carteras. El partido del centro se reunirá el lunes y decidirá su actitud.

La situación en Rusia

AMSTERDAM, septiembre 21. — Telegrafían de Berlín que la "Rheinische Westfaelische Zeitung" en una información de Petrogrado anuncia que los ministros aliados en Jassy, que se hallaban refugiados en Rusia, fueron detenidos por los bolshevikis.

Triunfo de los cosacos

AMSTERDAM, septiembre 21. — Anuncian de Kieff que los bolshevikis fueron rechazados en el frente de Tsaritzin y que los cosacos resultaron victoriosos a lo largo del frente del distrito de Choper.

Derrota turca

PARIS, septiembre 21. — La agencia Havas dice: La victoria acompaña a los ejércitos de la entente que atacan en todas partes.

Mientras que la derrota de los búlgaros se agrava, los serbios avanzaron unos 50 kilómetros y se prevé la retirada del enemigo hasta la antigua Servia.

Los turcos son también derrotados.

La conferencia laborista

LONDRES, septiembre 21. — La conferencia laborista internacional adoptó el informe de la comisión sobre los fines perseguidos en la guerra basándolos en los catorce artículos del presidente Wilson.

La conferencia terminó sus trabajos.

La nota de Austria

AMSTERDAM, septiembre 21. — La contestación de Alemania a la nota pacifista austriaca, ha sido entregada al gabinete de Viena. En ella el gobierno alemán [illegible] cambio de [illegible] propuesto.

Operaciones bancarias en Agosto

CIFRAS SATISFACTORIAS

Aumento en los descuentos, depósitos y existencia

Por el ministerio de hacienda ha sido entregado hoy a publicidad, el estado de los Bancos al 31 de agosto ppdo., que arroja los siguientes totales:

Depósitos en cuenta corriente, a plazos y caja de ahorros, pesos 2.741.152.923 moneda nacional; descuentos y adelantos, 1.655.460.756; existencia en el país 883.340.586; capital realizado o correspondiente a la República Argentina, pesos 348.321.582.

En el cuadro comparativo con las cifras correspondientes a esos rubros por julio ppdo. se nota un aumento a favor de agosto, de cien millones de pesos m|n. en los depósitos, veintinueve millones en los descuentos y diecinueve en las existencias de los Bancos.

Los banqueros uruguayos

Agasajos en su honor

Almuerzo en el frigorífico "La Blanca"

El banquete de esta noche en el París

ACTOS DE HOY Y MAÑANA

Se encuentra en esta capital la delegación de banqueros uruguayos, venidos con objeto de retribuir la visita que los gerentes de nuestros bancos hicieron al país vecino, en la misma fecha del año anterior.

La visita de los banqueros uruguayos. — El almuerzo de hoy en el frigorífico "La Blanca"

Los banqueros que constituyen la delegación llegada, son los siguientes: señores Jorge West, gerente del Banco de la República Oriental del Uruguay; Juan M. Gorlero, gerente del Banco Supervielle y Cía.; Willy Burhaus, gerente del Banco Italo-Belga; A. Ferrere, subgerente del Banco de Seguros del Estado; Enrique Lemos y José M. Muñoz, del Banco de la República; H. Sangui-netti, de la Caja de Cambio; Juan Servente, del Banco de Seguros del Estado; R. Hughes, del Banco Supervielle; Gustavo Deffes, gerente del Banco Hipotecario del Uruguay; B. W. Aneon May, gerente del National City Bank of New York; F. T. Jacobby, gerente del Banco Anglo-Sud Americano; O. Fyn, gerente de la Caja Obrera; F. B. Hill, gerente del Banco de Londres y Brasil; Arturo Bable, gerente del Banco Comercial; Mateo A. Roldos, gerente del Banco Español; C. H. Fuller, subgerente del Banco de Londres y Río de la Plata; Guillermo Gorlero, secretario del Banco Supervielle W. S. Ashe, contador del Banco de Londres.

Parte de esta delegación llegó esta mañana en el vapor de la carrera, siendo recibida en la dársena Sur por algunos de los miembros de la comisión de agasajos, que se designó previamente para recibirlos; comisión presidida por el señor Gaspar Cornille.

Los banqueros uruguayos, en compañía de altos miembros de nuestras instituciones bancarias y comerciales y de la comisión referida, se trasladaron esta mañana al frigorífico La Blanca, cuyas dependencias fueron visitadas detenidamente, y donde a la 1 de la tarde fué servido un espléndido almuerzo, en el que reinaron las mayores animación y cordialidad. Al final se pronunciaron calurosos brindis, poniéndose de relieve los sentimientos de confraternidad que han dado motivo, tanto a la visita de ahora como a la que anteriormente se realizó a la vecina república.

A la hora en que cerramos esta edición, la delegación de banqueros uruguayos se encuentra asistiendo al gran partido de football, que se juega en la cancha del club de Gimnasia y Esgrima.

Terminado el partido, los banqueros asistirán a un te que se servirá en la confitería del Molino y, por la noche, tendrá lugar el banquete organizado en su honor en la confitería París, el cual promete asumir contornos de excepcional brillantez.

Para mañana, último día de permanencia entre nosotros de la delegación de banqueros uruguayos, se ha fijado un nutrido programa de agasajos, entre los que se destacan el banquete que se ofrecerá, a las 12 m., en el Jockey Club, a los gerentes de los bancos uruguayos, el banquete que, simultáneamente, se ofrece a los empleados de los mismos bancos en la Isla Maciel, la visita por la tarde, a la Exposición Rural, el banquete de despedida en el Cecil Hotel, y por último, la despedida final, en la dársena Sur, a las 9.30 de la noche.

LA EMBAJADA CHILENA

TERMINACION DEL PROGRAMA OFICIAL DE FIESTAS

JIRA POR LOS HOSPITALES DEL MUNICIPIO

ALMUERZO EN EL ALVEAR

Diversas manifestaciones de confraternidad

EN NUESTRA CASA

Demostración en honor de los periodistas chilenos

Quedó ayer terminado el programa de festejos oficiales, elaborado para agasajar a los ilustres miembros de la embajada chilena que desde la noche del martes son nuestros huéspedes. Y a fe que los actos realizados en el último día de protocolo, como lo informamos en nuestra edición anterior, alcanzaron las mismas proporciones, el mismo brillo que los efectuados en los días precedentes.

Los sentimientos de fraternidad que ebullen en el alma del pueblo argentino, el afecto que se profesa en todas nuestras esferas al país vecino, hicieron explosión en una como jubilosa alegría, que llenaba el ambiente con los vítores a las dos naciones y a sus mandatarios. Era esto como un incontenible deseo de exteriorizar las íntimas palpitaciones del corazón de una raza, que siente la alteza de sus designios y comprende la ruta que debe seguir para escalar la cúspide de su grandeza.

Durante los tres días en que el embajador y su comitiva han asistido a los números de las fiestas oficialmente organizadas en su honor, han sido objeto de espontáneas aclamaciones, condensadoras del pensamiento de solidaridad hacia su patria que vibra en todo pecho argentino. Y esas aclamaciones compartidas con las que se han hecho al primer magistrado doquiera que éste se ha presentado, rubrican la plena confianza con que el pueblo argentino mira sus destinos, frente a la acción de acercamiento en que se encuentran empeñados los mandatarios de una y otra república.

Es esta, sin duda, la mejor demostración de que las energías cívicas de nuestros países, están de pie para coadyuvar a la noble tarea que ha de dar por consecuencia la máxima realización de los ideales de San Martín y O'Higgins los fundadores y padres de estas patrias.

La terminación, empero, del programa oficial de festejos no implica decir que ha de decaer el entusiasmo caluroso con que se ha recibido en Buenos Aires la visita de los ilustres hermanos de ultracordillera. Por el contrario. Los huéspedes seguirán siendo objeto de múltiples manifestaciones de cordialidad y simpatía, que han de desenvolverse dentro del mismo marco emocionante y sincero en que se desarrollaran los anteriores festejos.

Diremos, así, que solamente ha concluído la parte protocolar de las fiestas, debiendo principiar la de las demostraciones de índole hondamente afectiva por parte de cuantos ansían hacer lo más grata posible la permanencia de la embajada, los pocos días más que le restan de estada entre nosotros.

La jira de esta mañana — Almuerzo en el hospital Alvear—

Se efectuó esta mañana la jira a que habían sido invitados los ediles chilenos que se encuentran en esta ciudad.

A las 9.30 de la mañana esperaba en su despacho el intendente municipal Dr. Llambías a los señores tercer alcalde de Santiago, señor Almarza; regidor, señor Manríquez; y secretario de la delegación, señor Lopetegui. Luego de cambiados los saludos de estilo, el intendente los invitó a una jira que se realizó, partiendo la comitiva en diversos autos oficiales. Se trasladaron hasta San Isidro donde visitaron la célebre gruta del director Pueyrredón, recorriendo sus diversas dependencias y deteniéndose en las habitaciones en que murió el ilustre hombre.

Debajo del histórico algarrobo donde San Martín y Pueyrredón planeaban las bases de la jornada libertadora, se sacó una fotografía de los concurrentes al paseo.

De ahí se trasladaron a la playa de esa evolucionada población, donde los visitantes tuvieron ocasión de admirar y ponderar el reloj floral, pues en Chile no existe nada similar.

Seguidamente se dirigieron al hospital Alvear para asistir al almuerzo que el Dr. Llambías había hecho

CARNET DEL VIAJERO

Temperatura de hoy a las 12 m. 19o 2 sobre 0

MUSEOS, BIBLIOTECAS Y PASEOS

Museo Nacional de Bellas Artes. — Arenales 651. Abierto todos los días de 9 a 11 a. m. y de 1 a 4.30 p. m.

Museo Nacional de H. Natural. — Perú 208. Lunes y jueves, de 12 a 6 p. m.

Museo Histórico Nacional. — Defensa 1600. Abierto todos los jueves, domingos y días de fiesta, de 1 a 5 p. m.

Museo Mitre. — San Martín 336. Abierto todos los días, de 12 a 5 p. m.

Museo Agrícola. —Santa Fe 1290. Abierto jueves y domingos, de 12 a 4 y 1|2 p. m.

Museo de Mineralogía y Geología.—Maipú 1241. Abierto al público los días hábiles de 1 a 5 p. m. (sábados de 9 y 30 a 11 y 30 a. m.)

Museo Naval. — Florida 801.—Jueves y domingos, de 1 a 6 p. m.

Museo Etnográfico. — Viamonte 430. — Martes y viernes de 1.30 a 4.30 p. m.

Biblioteca Nacional.—Méjico 564. Abierta todos los días, menos los de fiesta, de 12 a 5 p. m. y de 8 a 11 p. m.

Biblioteca Popular del Municipio. —Corrientes 1615. Abierta los días hábiles de 1 a 5 p. m. y de 9 a 11 p. m.

Biblioteca de la Facultad de Derecho y Ciencias Sociales. — Moreno 350.—Abierta todos los días hábiles, de 8 a 11.30 a. m. y de 2 a 6.30 y de 8 a 11 p. m.

Biblioteca de Policía. — Moreno esquina Cevallos. Días hábiles, de 12 a 10 p. m.

Biblioteca del Colegio de Abogados. — En el Palacio de Justicia. — Abierta los días hábiles de 12 m. a 5 p. m.

Jardín Zoológico. — Las Heras esquina Avenida Sarmiento (Plaza Italia). Abierto todos los días, de 7 a. m. a 5 p. m.

Jardín Botánico.—Santa Fe 3951. (Plaza Italia). Abierto todos los días, de 7 a. m. a 5 p. m.

ESPECTACULOS PARA ESTA NOCHE

Odeón. — (Compañía dramática francesa de M. André Brulé). — Próximamente debut de la compañía.

Coliseo. — Charcas 1190. — (Opereta italiana). "La regina del fonógrafo".

Opera. — Corrientes 860. — (Drama y comedia). "La hija de Jefte"; "Servir".

Politeama Argentino. —Corrientes y Paraná. (Opera). "Prestami tua moglie".

San Martín — (Comedia española). — "Garabito"; "La dama del velo negro".

Argentino. — B. Mitre 1448. — (Comedia nacional). "...Y Dios dispone"; "El sobrino de Malbrán".

Nacional. — Corrientes 960). —(Sainetes y revistas nacionales). "El cabo Gallardo"; "Amurado"; "El famoso hidalgo".

Apolo. — Corrientes 1386). (Comedias nacionales). "El santo milagroso"; "La carabina de Ambrosio".

Comedia. — (C. Pellegrini 242).—(Zarzuela española). "El calendario festivo"; "La hostería del laurel"; "El calendario festivo".

Buenos Aires. — Cangallo 1053.—(Comedias y sainetes nacionales). "Submarino U. 74"; "El pecado original"; "La gruta de Ollantay".

Liceo. — Rivadavia y Paraná. — (Dramas y comedias nacionales). "El derecho de amar".

Victoria. — Victoria 1398. —(Dramas y comedia española). "Nuestra juventud".

Avenida. — Avenida de Mayo 1222. — "El chaleco blanco"; "La tempranica"; "La fiesta de San Antón".

Florida. — Galería Güemes. — Biógrafo y variedades. — De 10 a 12 a. m., de 2.30 a 7.30 y de 8 a 12 p. m.: Exito de Mercedes Alfonso, Renée de Florigny, La Marquesita y Kennedy-Kramer.

TEATRO INFANTIL MUNICIPAL

Mañana a las 3 de la tarde, dará su acostumbrada función al aire libre, la compañía infantil del Teatro Labardén, en el Parque Chacabuco.

El almuerzo en el hospital Alvear

preparar previamente en honor de los edecanes santiaguinos.

Durante la recorrida de este establecimiento hospitalario pudieron compenetrarse de la forma en que se realizan sus servicios, especialmente el de la hospitalización y cuidado científico de los enfermos que a él ingresan.

Llamó particularmente su atención los diferentes departamentos de máquinas para proveer a las necesidades del establecimiento, así como sus salas de clínica quirúrgica.

Terminada esta recorrida pasaron al comedor de uno de los pabellones donde se había dispuesto la mesa, artísticamente adornada. Alrededor de ésta tomaron asiento los comensales, ocupando la cabecera, el jefe de la comuna.

La comida transcurrió dentro de un franco sentimiento de cordialidad. Y a la hora de los postres el Dr. Llambías se puso de pie para ofrecer en términos elocuentes la demostración, haciendo presente la complacencia con que en esa casa se recibía a los huéspedes. Leyó asimismo una carta histórica inédita del director Pueyrredón a San Martín, en la cual le recomendaba que no debiera "haber espíritu de conquista sino de libertad para las tierras que se iban a libertar".

Contestó el tercer alcalde de Santiago agradeciendo la fraternal y bella manifestación. A pedido de los concurrentes habló el Dr. González del Solar, director de la asistencia pública.

Fueron más de ciento cincuenta los comensales, contándose entre éstos el intendente municipal doctor Llambías, el secretario de hacienda Leys, contador Wilde, asesor letrado de la municipalidad señor Beccar Varela y el secretario de la asistencia pública doctor Neumeister.

Asimismo asistieron la mayor parte de los altos jefes de la repartición municipal.

La banda municipal amenizó el acto.

Almuerzo a los militares y marinos

Se efectuó esta mañana en casa del general Vallé, el almuerzo que éste ofrecía al general Pari y al contralmirante Salustio Valdés C.

A esta demostración concurrieron especialmente invitados la mayoría de los generales y almirantes que se encuentran actualmente en la capital.

En LA EPOCA — Demostración a los periodistas chilenos—

Anoche, en los salones de LA EPOCA se bebió una copa de champaña que la dirección de este diario ofrecía a los periodistas chilenos, que han venido acompañando a la embajada Bulnes.

Fué una fiesta de contornos, puede decirse familiares, que se desarrolló dentro de la más franca camaradería, reinando durante el acto la más simpática franqueza y el más leal compañerismo.

Aparte de los colegas chilenos, nos honraron con su presencia, el presidente de la cámara de diputados, doctor Fernando Saguier, los diputados nacionales doctores Gallegos Moyano, Rodríguez (C. J.), González y Pradere y los señores Molina, Lupo y el fundador de LA EPOCA don José Luis Cantilo.

Por cierto que no podemos dejar pasar en silencio, la espontánea y entusiasta manifestación de simpatía de que fué objeto el señor Cantilo, a su llegada. Y es que en esta casa, los que asistimos a su labor de los primeros días, no podremos olvidar jamás sus altas dotes de talento, de actividad y de caballerosidad, que fueron en todos los momentos un alto ejemplo profesional.

La demostración fué ofrecida por nuestro director, el diputado nacional don Delfor del Valle en los siguientes términos:

"Estimados colegas: Estáis en vuestra casa. Las manos que se os tienden, las mueve un sentimiento sincero de cordial compañerismo, estimulado por las horas intensas de confraternidad y de compenetración espiritual que viven hoy nuestros pueblos.

"Que os sea grata vuestra estada entre nosotros y brindemos por la grandeza de Chile, por el ilustre mandatario que rige sus destinos, por la solidaridad de los pueblos de América y por la prensa chilena, de que sois tan dignos exponentes".

Acallados los aplausos con que se acogieron las hermosas frases del señor del Valle, usó de la palabra don Armando Donoso, quien en términos tan sencillos como elocuentes se refirió a la sincera emoción que había producido en el espíritu de él y de todos sus compañeros, los espontáneos homenajes que a la embajada chilena han tributado el gobierno y el pueblo argentino.

"He repetido ya muchas veces — dijo el señor Donoso — la gran influencia que las mentalidades argentinas han ejercido en Chile. Alberdi y Sarmiento, nos han dejado las mejores páginas que tenemos en derecho, en literatura y en civismo, sobre todo en civismo".

En bellos párrafos, agregó el señor Donoso, su fe en el porvenir de los dos pueblos, agregando que si según la frase de un brillante escritor, la cordillera de los Andes es la columna vertebral de un gran cuerpo cuyo corazón es la Argentina, Chile aspira a ser otro corazón digno del primero.

Grandes aplausos coronaron las palabras del talentoso periodista, y ante la insistencia de los concurrentes se vió obligado a pronunciar algunas palabras nuestro compañero, don Juan Víctor Guillot.

Dijo el señor Guillot, que se congratulaba de que sus puntos de vista, sobre la colaboración americana, coincidieran con las del brillante autor de "Los Nuevos" y agregó que él pensaba, que desaparecidas las circunstancias dolorosas de otrora, se imponía que Chile y la Argentina caminaran por el sendero de una activa cooperación en la gran obra de América.

Palabras selectas y bellas — que la camaradería nos veda elogiar en lo que se merecen — fueron las de nuestro compañero, una glosa optimista sobre el porvenir de los dos pueblos, de cuyos francos sentimientos de hermandad, tantas pruebas se han dado recientemente.

Por esto, cuando Guillot brindó por el futuro, una espontánea ovación acogió sus últimas palabras.

Visita a establecimientos comerciales—

El general don José María Bari, jefe militar de la embajada chilena, visitó esta tarde, en nombre del embajador señor Gonzalo Bulnes, las casas Harrods y Thompson.

Acompaña al general Bari, el general José E. Uriburu y un núcleo de militares y marinos chilenos que integran la delegación.

En el salón de té de Harrods, la dirección de la casa obsequió a los distinguidos visitantes con un lunch, que alcanzó interesantes proporciones, prolongándose hasta las primeras horas de la noche.

El hijo menor del embajador—

El hijo menor del embajador de Chile, quien acompaña a su padre desde la salida de Santiago, se encuentra desde ayer enfermo, sin que su estado inspire inquietud.

No obstante, el ilustre hombre público chileno ha recibido con tal motivo numerosas visitas que sirven para testimoniar el afecto que se le profesa en nuestra sociedad.

En el frigorífico "La Blanca"—

Un grupo de miembros de la embajada, visitó esta mañana el frigorífico "La Blanca". Los distinguidos huéspedes, al llegar al establecimiento, fueron recibidos por sus directores y el personal superior de la casa, siendo debidamente agasajados.

Los visitantes pasaron después a recorrer las diferentes dependencias de esta institución comercial, deteniéndose especialmente en las salas frigoríficas, donde pudieron ver varias de las carnes que están listas para ser embarcadas con destino a los mercados de consumo.

Antes de retirarse, fueron obsequiados con una copa de champaña y con algunos productos del establecimiento.

Comida en el Club del Progreso—

A las 9 de la noche se efectuará mañana en los salones del Club del Progreso, la comida que un grupo numeroso de socios de esa institución ha resuelto dar en honor de los huéspedes chilenos.

Esta demostración promete alcanzar vastos contornos y ser uno de los números más importantes, dentro de los agasajos sociales de que será objeto la embajada, mientras permanezca en esta ciudad.

Según se nos comunica de la presidencia del club, los socios que quieran concurrir, pueden retirar su correspondiente tarjeta hasta esta noche a las ocho.

Banquete de fraternidad en el Plaza

El próximo lunes se llevará a cabo en el Plaza Hotel el gran banquete de confraternidad en honor de la representación chilena que ha sido organizado por el comité pro homenaje a O'Higgins.

Dado el número de adhesiones recibidas, puede descartarse el éxito de esta fiesta, en que se pondrán una vez más de manifiesto los sentimientos de fraternidad de nuestros círculos sociales hacia el país vecino.

En honor de monseñor Edwards—

Pasado mañana, será servido en la internunciatura apostólica el almuerzo que monseñor Vasallo de Torregrosa, ofrece en honor del obispo de Dodona, monseñor Edwards.

A esta fiesta han sido invitadas las autoridades nacionales, los dignatarios de la iglesia que se encuentran en Buenos Aires, los miembros de la embajada chilena y del cuerpo diplomático y varias otras personalidades de esta capital.

La demostración al escritor Donoso

Como lo hemos anunciado, esta noche se efectuará en el restaurant Ferrari, la comida organizada por la dirección de la prestigiosa revista "Nosotros" en honor del escritor y periodista chileno don Armando Donoso.

Demostración esencialmente intelectual, promete congregar a los más conocidos hombres de letras argentinos.

Hasta ahora han prometido asistir la mayoría de los escritores connotados que se encuentran en Buenos Aires.

El homenaje escolar—

Pasado mañana, de acuerdo con la resolución adoptada por el Consejo Nacional de Educación, se celebrará en la plaza Rodríguez Peña el homenaje de los escolares al prócer chileno.

Concurrirán a este acto seis mil niños de las escuelas centrales que entonarán al pie del monumento recientemente inaugurado los himnos argentino y chileno. Asimismo se concentrarán allí las banderas de las trescientas escuelas de la capital que serán custodiadas por cinco niños cada una.

La ceremonia, será presenciada por todos los miembros de la embajada, las autoridades nacionales, municipales y educacionales, varias familias especialmente invitadas y el público que quiera concurrir.

Entonados los himnos, una comisión de niños depositará una corona de flores naturales al pie de la estatua, iniciándose seguidamente el desfile de los alumnos que asistan al acto. A su paso éstos arrojarán flores al monumento.

Mientras se efectúa el acto, el estandarte de la escuela 32 de Valparaíso, obsequiado en 1910 a las escuelas argentinas, será colocado en un sitio de honor.

Luego de concluirse la ceremonia, en el palacio del Consejo Nacional de Educación, se servirá un lunch en honor del doctor Bulnes y su comitiva.

El te de esta tarde—

En instantes de ponerse en circulación nuestro número, efectúase en la casa del señor José Luis Cantilo, y su señora Josefina Achával de Cantilo, el te que ofrecen en honor de la embajada.

Concurren a esta manifestación social, que alcanza todos los contornos de las fiestas aristocráticas de esta casa, los miembros de la embajada y un grupo representativo de familias de nuestro gran mundo.

Paseo al Tigre—

Mañana se efectuará el paseo al Tigre a que han sido invitados los miembros de la embajada, por la comisión de damas de Homenaje a O'Higgins.

Los excursionistas saldrán a las 2 de la tarde en un tren especial, debiendo a su llegada a la hermosa población trasladarse a la quinta del señor Noel, en el río Luján, donde serán debidamente agasajados.

La demostración a los periodistas chilenos en LA EPOCA

Miembros de la embajada chilena visitando el frigorífico La Blanca

Conflicto universitario de Córdoba

ACCION DEL INTERVENTOR

EL AMBIENTE EN AQUELLA CIUDAD

DECRETO DEL DOCTOR SALINAS

EL PERSONAL EN COMISION

Por la amplia información telegráfica que diariamente venimos publicando sobre los sucesos de la universidad de Córdoba y sobre la actuación del interventor doctor Salinas, como representante del P. E. nacional, podrá verse que los asuntos que allí se dilucidan, están próximos a tener solución.

La intervención del P. E. se ha hecho sentir desde el primer momento en ambos bandos en lucha, pues puede decirse que se han depuesto las armas al sentir los efectos de las primeras medidas adoptadas.

La Federación Universitaria, representante de la mayoría de los estudiantes y el comité pro defensa universitaria, de la minoría, por un lado y los consejos directivos y el cuerpo de profesores, por el otro, han facilitado la obra del interventor, concretando la cuestión exclusivamente a anhelos de mejoramientos universitarios los primeros y presentando, casi en su totalidad, sus renuncias los segundos, al notar que el P. E. iba a proceder con toda ecuanimidad, firmeza e independencia, al resolver todos los asuntos relacionados con el funcionamiento de la universidad.

Desde el primer momento, el doctor Salinas, con verdadera clarividencia, se dió perfecta cuenta de que había que proceder con rapidez y así sus primeras palabras dirigidas al cuerpo de profesores y consejos directivos, como las que tuvo oportunidad de pronunciar en el salón de actos cuando fué solicitado por los estudiantes, pusieron de relieve el pensamiento superior de reorganizar en forma estable y permanente ese alto instituto de cultura.

Los jóvenes estudiantes, sin distinción, han manifestado su complacencia por las medidas adoptadas hasta la fecha y los profesores se prestan a la reorganización presentando sus renuncias.

Con tal motivo, el interventor doctor Salinas, dictó la siguiente resolución, declarando en comisión al personal docente y administrativo de la universidad de Córdoba:

"Que al decretar la intervención de esta universidad, el pensamiento del P. E. de la nación ha sido de proveer a su reconstrucción institucional y científica, colocándola en condiciones de llenar eficientemente sus altos fines culturales.

Que la reorganización del profesorado constituye una de las bases esenciales de este instituto para devolverlo a la plenitud de sus elevadas funciones.

Que la realización de tales propósitos debe ser presidida por el más alto y estricto espíritu de justicia, en concordancia con las finalidades superiores de la cultura nacional y con los prestigios de que deben estar revestidas las universidades de la república, como inequívocos exponentes de su adelanto intelectual y como centros irradiadores de su grandeza moral.

Que, en consecuencia, las medidas que se tomen al respecto deben ser uniformes y de efectos generales con tanto mayor razón cuanto que las citadas renuncias han sido determinadas por el laudable propósito de facilitar el cumplimiento de los altos fines que el P. E. nacional ha tenido en cuenta al decretar la intervención de la universidad.

Por tanto, y en uso de las facultades conferidas por el P. E., el ministro de instrucción pública de la nación, resuelve:

Artículo 1o. Devolver las renuncias de los señores profesores ya nombrados y declarar en comisión al personal docente y administrativo de la universidad de Córdoba."

En cuanto a los miembros del consejo superior y de los consejos directivos, se les han aceptado las renuncias, por ser indispensable la renovación de los mismos.

El interventor, lo mismo que sus secretarios doctores Salvat y Capurro e ingeniero Gorbea, está revisando antecedentes para poder dar su fallo definitivo en forma tal que responda ampliamente a la resonancia que han tenido los acontecimientos de Córdoba.

Esperamos las medidas anunciadas de reapertura de los cursos, reorganización del profesorado y de los consejos directivos y superior, para comentarlos como se merecen.

LEY DE CABOTAJE

Informe del ministro de hacienda

El ministro de hacienda ha dado a la comisión respectiva del senado, su opinión sobre el proyecto de ley de cabotaje aprobado por el congreso.

En general, merece la aprobación del doctor Salaberry, haciendo únicamente algunas observaciones de detalle.

VENTA DE CARBON

Desde mañana comenzará la superintendencia de mercados la venta de carbón de leña de quebracho blanco, al precio de ocho centavos el kilo, en fracciones no mayores de cuatro kilos.

Este carbón se le ha entregado a la municipalidad de la capital por el ministerio de obras públicas.

La venta se hará por ahora en los mismos locales donde la superintendencia de mercados expende la leña de quebracho al precio de 36 pesos la tonelada.

En la semana próxima llegarán al puerto, consignado al ministerio de obras públicas, para entregarse a la municipalidad, ochenta toneladas de carbón, de las 600 toneladas que forman la partida total.

La venta al detalle se hará todos los días y próximamente se mandarán también a las ferias francas.

El transporte de la cosecha

OBJECIONES DEL F. C. DEL SUD

Nota al ministro de obras públicas

El representante legal del ferrocarril del Sud se ha dirigido al ministro de obras públicas manifestando que, de acuerdo con lo conversado con el presidente de la nación acerca del período en que podrá transportarse la cosecha desde la zona de producción hasta los puertos, opina que en tiempos normales y usando carbón como combustible, su representada podría transportar hasta 400.000 toneladas por mes, pero que en las condiciones actuales, quemando leña, la capacidad de transporte disminuye, debido a la inferior calidad del combustible, siendo mayor el tonelaje de vagones que se requiere para transportar la misma leña, por lo que calcula que se necesitarán unas 800.000 toneladas de leña por año, en vez de 300.000 toneladas de carbón, o sea un aumento de 500.000 toneladas de combustible.

Agrega que la cantidad de cereales que podría transportarse disminuiría si en lugar de embarcarse la producción de la zona sur, por el puerto de Bahía Blanca, como sucede normalmente, se dirigiese a Buenos Aires, con un recorrido mayor y con las demoras consiguientes en este puerto, que son siempre mayores que en el de Bahía Blanca.

Y añade, por último, que a fin de aumentar la utilización de los vagones, acelerando así la exportación del cereal, solicita de V. E. la reducción del plazo para la devolución de los vagones destinados a los puertos de la capital y de La Plata, de 72 horas a 24 horas, que entonces el cereal a transportarse por las líneas podría alcanzar a 300.000 toneladas por mes, siempre que pueda conseguir el combustible necesario para ello.

Renovación de un préstamo

Hoy ha sido renovado por el gobierno con los Bancos de la capital, una operación de diez millones de pesos m|n.

Dicho préstamo, que se realizó al interés del 6 o|o, ha sido renovado al del 5 1|2 por ciento.

La huelga en Comodoro Rivadavia

NORMALIZACION DE LOS SERVICIOS

El jefe de la explotación del mineral en Comodoro Rivadavia, capitán de fragata Felipe Fliess, ha dirigido un despacho al ministro de marina, dándole cuenta de la normalización de los trabajos de aquel ferrocarril.

Dice el despacho:

"Teniente Garnaud tomó cargo gerencia ferrocarril esta tarde, reanudándose trabajo y mañana se regularizará completamente el trabajo de trenes y todos los servicios. Situación tranquila, por el momento no es necesario envío fuerzas. Saludo V. E.".

Exportación de equinos

REMESAS PARA LOS ALIADOS

Como se recordará, al principio de la guerra fueron muy frecuentes las exportaciones de grandes partidas de caballos para los ejércitos aliados.

Ahora, después de un período bastante largo de paralización, vuelve a notarse un incremento sensible en ese respecto, pues ayer, en el vapor francés "Mont Cenis" han salido, consignados al puerto de Marsella, 450 caballos y, según sabemos, en los próximos vapores deberán expedirse también fuertes remesas de equinos que ya están contratados, los cuales irán a proveer a los ejércitos en campaña.

Arsenales de guerra

Entrega de sobrantes

Expidióse un decreto disponiendo que la Tesorería General de la Nación proceda a entregar directamente a la dirección de arsenales de guerra, quien la acreditará a su cuenta especial "Reposición de elementos de guerra", la cantidad de pesos m n 1.086.419.18.

A esta suma ascienden los sobrantes de los incisos 1.o al 6.o del presupuesto de guerra del año 1917 y que corresponden a la expresada dirección, de acuerdo con el artículo 53, de la ley 10.365, para los fines que el mismo determina, con cargo a la cuenta especial.

CONGRESO

Cámara de senadores—

Con número reglamentario se llama a sesión a las 3.30 de la tarde en la cámara de senadores.

Los ascensos militares—

La comisión de acuerdos del senado que tiene ya hecho el estudio favorable de las propuestas del P. E. para los ascensos militares, ha resuelto conocer la opinión sobre el particular del nuevo ministro de guerra, doctor Moreno, quien con tal objeto ha sido invitado a concurrir a su seno para el lunes próximo a las 3 de la tarde.

La cámara tratará posiblemente este asunto en la sesión secreta del día martes.

Sesión en el senado—

Aunque el senado tiene la costumbre de no sesionar en los días sábados, es posible que lo haga hoy por existir en la mayoría el propósito de tratar el proyecto de ley en revisión aprobatorio del censo y que fija la nueva representación parlamentaria. Este asunto ha sido ya postergado en otra ocasión. Plantea una disidencia en el mismo el doctor González.

Artículos de consumo—

La comisión de legislación de la cámara de diputados ha redactado ya su despacho que firmará de un momento a otro para dar cuenta del mismo a la cámara, en los proyectos de ley que tenía a estudio sobre el expendio de los artículos de consumo. Se autoriza por el referido despacho al P. E. a convenir con los gobiernos de provincia, la designación de los precios máximos de los siguientes artículos que se declaran de primera necesidad:

Pan, carnes, productos elaborados de la carne, legumbres naturales y en conserva, tubérculos, hortalizas, frutas, pescado fresco, aves, leche y subproductos, huevos, grasas, aceites azúcares, yerbas, harinas, cereales, vinagre, café, te, cacao, carbón, leña, petróleo y sus derivados, gas y productos químicos y farmacéuticos. En la capital de la república hará la fijación de esos precios una comisión especial. Esa fijación se hará semanalmente y aun a intervalos menores de tiempo, si fuese necesario, dándose a publicidad o la resolución adoptada, que empezará a regir al día siguiente.

El mismo P. E. queda autorizado para adquirir y hacer vender en locales especiales esos artículos y a un precio que no exceda del 3 por ciento sobre el costo de su adquisición y a expropiar a los fines de la venta al precio máximo establecido aquellas mercaderías que se vendiesen a un precio mayor.

Las empresas estarán obligadas a transportar con un flete especial. Las infracciones serán penadas, así como todo acto que contraríe de parte de los comerciantes lo establecido en las prescripciones fundamentales de la ley.

Jubilación de empleados de empresas particulares—

Otro despacho que tiene ya listo la misma comisión, es el que aprueba con ligeras enmiendas el proyecto de ley originario del ex-diputado doctor Veyga, sobre jubilación a los empleados y obreros de empresas particulares (tranviarios, de gas, etc.).

Comisiones a reunirse—

Para el lunes a la tarde han sido citadas a reunirse las comisiones permanentes de presupuesto, marina y obras públicas de la cámara de diputados.

Agradecimiento del senado francés—

El presidente del senado francés ha transmitido una nota informándole que agradece con viva emoción las felicitaciones del senado argentino con motivo del 14 de julio, y como testimonio cordial de simpatía se hace un deber comunicarlo a este cuerpo.

Elecciones Municipales

6 Octubre de 1918

CANDIDATOS

a concejales de la U. C. R.

Saturnino J. García Anido
Eduardo M. Tomazewsky
Rómulo B. Trucco
Leopoldo Bard
Guillermo Súllivan
Santiago Rocca
Manuel Manrique
Florencio Lezica Alvear
Aristides Saccone
Eduardo Maggio
José A. Tagliabue
Juan F. Poggi
Antonio Inchausti
Pablo M. Barlaro
Matías Gil
Nicolás Selén
Mario Giménez
José A. Amuchástegui
José Luis Alvarez
Luis A. Mela
Víctor Spota
Bernardo Costa
Ernesto Beascochea
José Raices
Lucio Ramos Otero
Amadeo E. Grandi
Carlos A. Varangot
Roberto N. Ortiz
Pedro Imaz
Angel Vallati

CASA D'HUICQUE
248 ESMERALDA 250
CAFES y TES
Exijan los cupones-obsequio al efectuar compras
U. T. 3285, Libertad

Sociedad Rural Argentina

EXPOSICION NACIONAL DE GANADERIA

CONTINUACION DE LAS VENTAS

DIVERSAS INFORMACIONES

Con el doctor Julio Muró—

Una breve conversación que tuviéramos esta mañana con el distinguido caballero uruguayo — que ayer llegara de la capital del país hermano — doctor Julio Muró, que como se sabe, es el adquirente del campeón de Hereford, nos dió a conocer la excelente impresión que en su país, con muchas cabañas en formación, producen las ventas de nuestros grandes reproductores.

El doctor Muró, nos informó además que "Dillon", el gran campeón Hereford, de que es propietario, permanecerá dos o tres meses en nuestro país, instalado en su establecimiento ganadero "Lacamené", ubicado en el vecino partido de San Vicente, después de cuyo intervalo será conducido a uno de sus establecimientos del país vecino.

El distinguido viajero, piensa prolongar hasta mañana su estada entre nosotros.

Visitas de colegios—

Al igual que ayer y días anteriores, visitaron hoy la exposición varios colegios.

Los pioneers de la ganadería argentina

Bajo este epígrafe se pondrá en circulación mañana, una lámina en que figuran los criadores y reproductores Shorthorn de su propiedad, que han obtenido premios destacados en el actual gran certamen ganadero.

Este trabajo, del que es autor el señor Arcidiácono, ha merecido los mejores comentarios de las personas a quienes se les ha hecho conocer.

LAS VENTAS DE HOY

Ante un numeroso público, continuaron hoy en el local de ventas, las de reproductores Shorthorn.

De sus resultados hasta el momento de cerrar nuestra edición, damos cuenta a continuación.

Los remates se iniciaron con los productos de la cuarta categoría, a la que pertenece el reservado campeón, adquirido particularmente antes de las ventas en la suma de 35.000 pesos por los señores Domingo, Pablo y Adolfo Olivera.

Detalle de las ventas—

No. 127, segundo premio, de la cabaña "El Rincón", de A. T. Bell, ... a Santiago Garré.

No. 100, tercer premio, de "Mari Huincul", de Domingo, Pablo y Adolfo Olivera Ltda., $ 9000, José Porta.

No. 99, "La Alicia", de Luis Miller, $ 8000, Bruno Abros.

No. 107, "Sittyton", de C. E. y B. Duggan, $ 6300, El Duggan Ltda.

No. 96, "Chacabuco", de Chapar Hnos., $ 2200, M. Beyra.

No. 97, los mismos, $ 1800, Juan Iribo.

No. 95, Los mismos, $ 2000, J. T. Sojo.

No. 98, "Los Eucaliptus", de D. J. de Lamas, $ 2500, Rodal y Cía.

No. 100, "Azelain", de E. Rodríguez Larreta, $ 3600, en comisión.

No. 102, "San Ramón", de J. A. Newton, $ 2000, González Esperoni.

No. 108, de C. E. y B. Duggan, $ 3200, J. Arrebualza.

No. 109, de Pedro Hita, $ 3300 comp. el mismo anterior.

No. 110 "Santa Inés", de J. Drysdale, $ 3700, Boero Hnos.

No. 111, Exp., el mismo, $ 3400, F. Osaca.

No. 112, "La Plata", de Idoyaga Molina, $ 2300, M. López Seco.

No. 114, "Santa Narcisa", de A. A. Aguirre y Cía., $ 2900, E. Castelú.

No. 115, los mismos, $ 2100, E. Dasso.

No. 116 "La Chita", de Casimiro Polledo, $ 3100, D. Aroztegui.

No. 118, "San Juan", del doctor Malbrán, $ 2300, E. Dasso.

No. 119, "San José", de B. Wirsch $ 1900, M. García.

No. 121, "Las Acacias", de Olivera e hijos, $ 3100, Rosaren Hnos.

No. 122, "La Elena", de W. J. Grant, $ 2600, José T. Sojo.

No. 123, "La Esther", de N. Bruzone e hijos, $ 4800, E. Santamarina.

LAS VENTAS DE AYER

De la cabaña La Josefina, de Pedro T. Pagés — Número 56 del catálogo, primer premio de la segunda categoría, en pesos 32.000, a Pedro Estaiguet.

De la cabaña La Carlota, de Guillermo Alstón. Número 54, segundo premio, en pesos 16.000, a José Ignacio Goenaga.

De la cabaña Chapadmalal, de Miguel A. Martínez de Hoz. Número 47, tercer premio, en pesos 16.000, a Mariano Casares; 48, en 5700, a Francisco Mujica; 49, en 4700, a Javier Laurenz; 82, en 17.000, a Leonardo Palacios.

De la cabaña Rincón, de Arturo Tomás Bell. Núm. 36, cuarto premio, en pesos 15.000, a Franklin y Lucotte.

De la cabaña San Juan, de Leonardo Pereyra. Núm. 38, mención, en $ 13.500, a G. Valerio; 41, quinto premio, en 8500, a R. Herrera Vegas; 39, en 3000, a P. y N. Solari; 40, en 3600, a Domingo Aristegui; 78, en 4300, a sucesión de Carlos Betinger; 79, en 6000, a P. y N. Solari; 80, en 3100, a Nicolás Frugoni.

De la cabaña El Arazá, de Federico A. Martínez de Hoz. Núm. 20 en $ 2.000, a F. Fernández Gonçalvez.

De la cabaña El Retiro, de la sucesión de N. Vivot. Núm. 21, en $ 6000, a Vicente Bó; 59, mención en 40.600 a P. y N. Solari.

De The Campana Estancia Ltda. Núm. 22, en $ 2100, a J. y P. Sardoy.

De la cabaña La Bélgica, de Pedro Hita. Núm. 24, en $ 5000, a P. y N. Solari; 62, mención, en 4500, a Pedro Estrugamou.

De la cabaña "La Plata", de F. y A. Idoyaga Molina. Nro. 27, en $ 1800, a J. Harguindegui; 26, en $ 1800, a F. M. Goncalvez; 63, en $ 3300, a Abel Bengolea.

De la cabaña "San Juan", de José M. Malbrán, Nro 30, en $ 3200, a Enrique Vernet; 28, en 3500, a Susana C. de Luro; 29, en 3000, a Francisco D'Hers; 31 en 3100 a sucesión de Juan Maruil.

De la cabaña "Martín Fierro", de R. Taurel. Nro. 32, en $ 3400, a Francisco D'Hers.

De la cabaña "Dos Marías", de Cecilio López Ltda.. Nro. 23, en $ 5500, a José López Secco.

De la cabaña "Las Acacias", de Carlos C. Olivera e hijos, Nro. 34, en pesos 2000, a Julio Maqueira; 72, en 3000, a Alfredo Fernández.

De la cabaña "El Dorado", de A. E. Castex, Nro. 37, en $ 4000, a Néstor Noriega.

De la cabaña "Las Rosas", de E. Healy, Nro. 42, mención, en pesos 6200, al coronel R. de Oliveira Cézar.

De la cabaña "La Dolores", de José M. Imaz e hijo, Nro. 43, mención, en 7000 $, a Julián Aguirre Lynch.

De la cabaña "La Itálica", de Pablo Spínola, Nro. 50, en 3000 $, a José López Secco; 83, en 3000 a M. Camuyrano; 84, en 4300, al Dr. Manuel B. de Anchorena.

De la cabaña "Santa Clara", de William Angus, Nro. 51, en 4300 $, a D. Iturralde; 85, en $ 3600, a N. Frugone; 86, mención, en 5000, a Eduardo Arduino.

De la cabaña "Marión", de Carlos A. Brown. Núm. 52, en $ 6.000, al doctor Manuel B. de Anchorena; 53, en 4.800, a Enrique Calac.

De la cabaña "Chapaleofú", de Ignacio Goñi e hijos. Núm. 91, primer premio de la tercera categoría, en pesos 20.000, a Alchourrón Hnos., en comisión; 90, en 3.100, a Boero Hnos y Lanfranti; 92, en 2900, a G. de Arteneche; 93, en 3000, a José Castagnino.

De la cabaña "La Esther", de Nicolás Bruzone e hijos, Núm. 74, segundo premio de la tercera categoría, en $ 16.000, a Luciano Fortabat.

De la cabaña "19 de Agosto", de Peralta Alvear Hnos. Núm. 64, segundo premio de la tercera categoría, en 15.000 $, a Paladino Hnos.

De la cabaña "La Aurora", de Juan B. Boero. Núm. 60, quinto premio en pesos 6000, a Antonio N. Cusolich.

De la cabaña "Santa Aurelia", de Bartolomé Ginocchio e hijos. Número 57, mención, en $ 6500, a Agustín L. de Sansinena.

De la cabaña "Azelain", de Enrique Rodríguez Larreta. Núm. 58, en $ 2600, a César Adrogué.

De la cabaña "Sittytonu", de C. E. y B. Duggan. Núm. 62, en pesos 3700, a Cesáreo Naredo.

De la cabaña "Santa Narcisa", de A. y E. Aguirre y Cía. Núm. 69, en pesos 2600, a Emiliano Abásolo.

De la cabaña San José, de Bernardo Wirsch. Núm. 71, en $ 1600, a Raúl C. Etcheverry.

De la cabaña Santa Marta, de R. de Oliveira César. Núm. 73, en pesos 2000, a Alfredo Fernández.

De la cabaña La Moderna, de Román Báez y Cía. Núm. 77, en pesos 3500, a Agustina L. de Sansinena.

De la cabaña Las Palmas, de Alfredo F. de Urquiza, Núm. 81, en pesos 2300, a Dasso, Perrando y Copello.

De la cabaña Villa María, de Celedonio Pereda. Núm. 94, en $ 2200, a José Posse.

De la cabaña Mari Huincul, de Domingo, Pablo y Adolfo Olivera. Número 5, en $ 4000, a Domingo Aristegui; 23, en 2100, a Juan B. Mauri.

De la cabaña La no te admires, de Roque M. Quinteros. Núm. 25, en pesos 2400, a Nougués y Berro; 65, en 2200, a De Miguel y Nieto.

De la cabaña Chima Lauquen. Número 35, mención, en 3500, a Susana C. de Luro.

De la cabaña La Cuadrada, de Silvano Bousom. Núm. 76, cuarto premio, en 7700, a Celestino Fagés.

De la cabaña Los Aromos, de Mariano Casares. Núm. 87, en $ 3300, a Antonio Boero; 88, en 1600, a Bartolomé Moretti.

Núm. 91 — Sumbeam's Pride. Primer premio de la 3a. categoría de Shorthorn, vendido en 20.000 $ — Núm. 56 — Charge. Primer premio de la 2a. categoría de Shorthorn, vendido en 32.000 $

La huelga en Correos y Telégrafos

SERVICIOS NORMALIZADOS

Según los informes de la dirección de correos y telégrafos, puede darse por completamente terminada la situación irregular creada por la huelga.

Los servicios postales han sido reorganizados en su totalidad, la distribución de la correspondencia, su recogida de los buzones e intercambio con las sucursales y distritos del interior se efectúa como en épocas normales, a pesar de utilizarse el nuevo personal.

Por lo que a las acusaciones hechas por el comité de huelga se refiere, se consideran injustificadas y tendientes a levantar el decaimiento que la regularización de los servicios ha causado en los huelguistas.

Las comunicaciones telegráficas, se amplían diariamente, admitiéndose comunicaciones para todas las oficinas de las provincias de Buenos Aires, Santa Fé, Entre Ríos, Corrientes, Córdoba, San Luis, Santiago del Estero, La Rioja y Catamarca; para Tucumán solo la capital, para Río Negro hasta Nahuel Huapí, para el Chubut hasta Rawson y para todas las oficinas de la Pampa y el Neuquén.

Las líneas telegráficas del Nacional Uruguayo y de las empresas particulares funcionan con regularidad.

XX DE SEPTIEMBRE

LOS FESTEJOS DE ANOCHE

LA CONMEMORACION EN LA BOCA

Después de verificarse la procesión de antorchas, tuvo lugar anoche en la Boca el acto conmemorativo organizado por el Comité Italiano de Guerra.

El local de la calle Almirante Brown 736, donde se realizó la fiesta, estuvo desbordante de concurrencia.

Una vez que se ejecutaron los himnos italiano y argentino, y se exhibieron algunas películas de la guerra, hizo uso de la palabra el señor D. Cerminaro, extendiéndose sobre el significado histórico del XX de Septiembre.

A continuación, por encontrarse enfermo el capitán Bandini, que era el orador anunciado, tomó la palabra el señor Atilio Massone, quien trazó un vibrante elogio del pueblo italiano, ponderando las altas cualidades de que siempre dieron sus hijos brillante ejemplo.

A continuación hablaron también los señores Santiago Noceti y Alfredo L. Palacios, extendiéndose en los mismos conceptos que los anteriores.

Sociedad Progenie de Italia—

Un gran éxito obtuvo el banquete organizado anoche en conmemoración del XX de Septiembre por la Sociedad Progenie de Italia.

Asistió al banquete lo más caracterizado de la colonia y hablaron al final, pronunciando patrióticos discursos, los señores Eduardo di Pietra, Renato Cozzi y la señora María Banzi, todos los cuales fueron aplaudidísimos.

En el teatro Nuevo—

La fiesta realizada anoche en el teatro Nuevo con el doble motivo de conmemorar el XX de Septiembre y a beneficio del hospital italiano, congregó también una nutrida concurrencia que estaba realzada con la presencia del ministro de Italia y las demás autoridades consulares de ese país.

Todos los números de la velada fueron excepcionalmente aplaudidos, celebrándose el acierto artístico puesto por la sociedad "Le Donne Italiane" en la organización de la interesante fiesta.

Donativo de la Cruz Roja Italiana—

La delegación general de la Cruz Roja Italiana ha enviado un donativo de sesenta mil liras a la presidencia de la Asociación de Roma, según se informa en el siguiente telegrama que fué remitido ayer, con motivo de la conmemoración del XX de Septiembre:

"Senador José Frascara, presidente Cruz Roja Italiana, Roma.—Esta delegación, rememorando XX de Septiembre, remite sesenta mil liras telegráficamente para nuestros heridos con ardientes votos por la victoria de Italia.—(Firmado): Morra".

Comité de la Juventud Argentina—

Esta institución ha invitado a todos sus adherentes a reunirse esta noche, a las nueve, en su local de la calle Cangallo 1172 con objeto de determinar la forma en que deberá asistirse a la gran manifestación de mañana por la tarde en conmemoración del XX de Septiembre.

Hasta hoy el comité había recibido adhesiones de las sociedades y círculos siguientes: Union Des Femmes Belges, Comité Argentino Pro Hogar de los Huérfanos Belgas, Comité Republicano, Biblioteca Popular Agustín Alvarez, Centro Español de Unión Republicana, Comité Pro Aliados España Nueva, Asociación del Progreso Nacional, Sociedad Serbia, Liga de Estudiantes Liberales, Unión Libanense, Alianza Nacional de los Países Checos, Sociedad Francesa de S. M. "La Fraternelle", Logia General San Martín, Centro Obreros Pro Aliados, Liga Argentina Pro Aliados Intervencionista, Centro Domingo Faustino Sarmiento.

LA LLUVIA

ESTADO DEL TIEMPO

Durante las últimas 24 horas cayeron lluvias ligeras a moderadas en casi toda la provincia de Buenos Aires, el sud de Entre Ríos, sud de Santa Fe y en puntos de Córdoba; en muchos puntos hubo granizo.

El tiempo continúa algo nublado en las provincias del este; en las demás partes reina tiempo bueno.

Prevalecen vientos suaves, principalmente del rumbo sud.

La temperatura permanece varios grados superior a la normal en las regiones del este y norte; en el oeste y sud del país, está bajando otra vez

La presión atmosférica baja en las provincias del este; en las regiones del oeste y sur está subiendo bruscamente.

He aquí los avisos de lluvias recibidos por la oficina meteorológica nacional.

Capital federal — Barras 2, P. Constitución 1, Pte. Alsina 2, Riachuelo 4.

Buenos Aires — Alberti 3, Almeyra 3, Alvarez Jonte 7, Ameghino 1, Anasagasti 3, Argerich 3, Arrecifes 1, A. Fermín 2, Avellaneda 3, Azul 13, Bacacay 6, Balcarce 38, Balza 10, Barandero 10, Barker 25, Benítez 10, Bonzi 17, Buchanan 4, Cadret 15, C. de Mayo 5, Carabelas 6, Casalins 20, Casares Carlos 2, Casares O 2, Castelli 23, Castilla 12, Catán 1, Centenario 26, Comodoro Py 3, Copetonas 4, Coronel Brandzen 1, Coronel Suárez 30, Crotto 11, Chacabuco 2, Chajá 10, Chascomús 12, Chillar 4, Chivilcoy 1, Del Carril 11, Del Valle 8, Dennehy 1, Dionisia 26, Dolores 27, Dudignac 13, Dussaud 16, Egaña 1, El Dorado 2, El Triunfo 3, Empalme de Lobos 3, Energía 8, Ensenada 4, Esquina Negra 2, Espora 2, Fauzón 2, Fernández 13, Fynn 9, García 9, General Alvear 13, G. Belgrano 25, General Lavalle 18, General Paz 2, Gral. Pinto 3, Germania 2, Gorchs 1, Gorostiaga 15, Guanaco 2, Guido 22, Hortensia 5, Ibáñez 31, Indacochea 10, Ing. Williams 8, Irene 2, Juancho 6, Juárez 27, Lastra 14, La Colina 19, La Placete 9, La Plata M. 10, La Plata T. P. 5, La Plata C. G. 5, La Rica M. B. A. 2, La Trinidad 4, La Verde 12, Las Armas 2, Las Flores M. 23, Las Flores S. 25, Las Heras 5, Las Marianas 10, Las Nutrias 20, Líbano 6, Lincoln T. P. 15, Lincoln O. 8, Lobería 28, Lobos 4, López Lecube 1, Lomas 2, Los Toldos 1, Lozano 9, Macoco 8, Magdalena 14, Maipú T. P. 8, Maipú S. 9, Mamaguitas 27, Mar del Plata M. 32, Mar del Plata S. 37, Mercedes T. P. 2, Mercedes O. 3, Mercedes P. 4, Miramar 23, Molina 29, Moll 10, Monasterio 28, Monte 4, Monsalvo 13, Moquehuá 11, Morea 22, Morse 7, Naón 8, Napaleufú 17, Navarro T. P. 2, Navarro C. G. 1, Necochea M. 7, Necochea S. 6, Norumbega 1, Nueve de Julio T. P. 6, Nueve de Julio O. 4, Nueve de Julio C. G. 9, Ochandio 10, O'Higgins 3, Olavarría 9, Ordoqui 8, Orense 1, Patricios 1, Pelicurá 6, Pieres 17, Pila 27, Pilar T. P. 5, Pilar P. 6, Pipinas 50, Plomer 2, Pourtalé 3, Prieto 6, Quilmes T. P. 11, Quilmes S. 8, Ranchos 4, Rauch 3, Rojas T. P. 7, Rojas C. A. 5, Saladillo T. P. 36, Saladillo S. 32, San Eladio 7, San Emilio 1, San José 27, San Martín 1, San Román 3, San Sebastián 2, San Vicente 5, Santo Domingo 11, Santo Tomás 2, S. Unzué 5, Segurola 13, Solanet 1, Suipacha 14, Tandil 4, Tapalqué T. P. 5, Tapalqué S. 2, Tapiales 11, Tres Arroyos M. 100, Tres Arroyos S. 12, Udaquiola 25, Valdés 21, Vela T. P. 3, Vela S. 3, Vieytes 1, Villafañe 20, Villars 2, Vivoratá 5.

Santa Fe: Alvear 6.

Entre Ríos: Gualeguay 7, Uruguay 14.

Exposición de quesos

El lunes de la semana próxima el jurado designado por el ministerio de agricultura comenzará sus tareas de clasificación de los productos de la última exposición de quesos organizada por la dirección general de agricultura y ganadería.

Teatro Infantil Labarden

FUNCION DE MAÑANA

Mañana a las 3 de la tarde, en uno de los jardines del parque Chacabuco se llevará a cabo una interesante función al aire libre.

El director del teatro infantil, Dr. Juan José Frugoni, invitó especialmente a los regidores de la municipalidad de Santiago, que forman parte de la delegación chilena a presenciar ese espectáculo.

Se ha confeccionado para el desarrollo de la función el siguiente programa:

Primera parte — 1o. Orquesta infantil (himnos chileno y argentino). 2o. Invocación patriótica. 3o. "El cazador" (diálogo). 4o. Orquesta. 5o. "El ratón Pérez" cuento escénico de Juan José Frugoni. 6o. "El dentista" (coro), música de Mercante.

Segunda parte — 1o. Orquesta (aires nacionales). 2o. "A la Pampa", recitado de J. Frugoni. 3o. "El carretero", estilo. 4o. "El gato" (baile típico nacional). 5o. "Li-Hung-Chang" (coro humorístico). 6o. Orquesta infantil. 7o. "Murguistas", disparate cómico de J. Bernard, música del maestro Soffa.

FACULTAD DE MEDICINA

EL CONFLICTO

El consejero doctor Antonio Gandolfo se presentó ayer al rector de la universidad, doctor Eufemio Uballes, para poner en su conocimiento los detalles del conflicto surgido en la Facultad de Medicina con motivo de la terminación de su mandato, de algunos consejeros, entre ellos del consejero doctor Eliseo Cantón, que ejercía en su calidad de tal, el decanato.

A su vez, el doctor Eliseo Cantón ha elevado una nota al consejo superior, detallando los hechos, fundamentando los motivos por los cuales está aún al frente de la facultad.

Los miembros del consejo superior universitario han sido citados a una reunión extraordinaria para el día lunes, a las 5.30 p. m., para ocuparse de este asunto.

Juegos florales del Azul

El jurado de los juegos florales que se celebrarán en el Azul el día de la fiesta de la raza—12 de octubre próximo—dió comienzo a su tarea, habiéndose constituído en esta forma:

Presidente, Dr. Rafael Calzada; vocales: Dr. David Peña, Dr. Carlos Baires, Dr. Manuel A. Bares; secretario, Vicente Nicolau Roig.

El doctor Martín Dedeu, actuará como mantenedor.

La comisión organizadora del certamen, que preside el ing. Víctor M. Herrera, rector del colegio nacional del Azul, puso en conocimiento del jurado que las basas ya conocidas, quedaban ampliadas con un premio y un accésit a la mejor composición de tema libre, así como que el plazo para la presentación de composiciones quedaba prorrogado, hasta el 25 del corriente. Los nuevos trabajos que se presenten deberán dirigirse al presidente del jurado doctor Calzada, en el Club Español de esta capital.

Se nos informa que entre los numerosos trabajos presentados hay no pocos de mucho mérito, con los cuales queda asegurado el éxito del certamen.

Es grande el entusiasmo que reina en el Azul, con la perspectiva de los juegos florales y de los demás festejos proyectados, que durarán una semana.

Consumo y exportación de carnes

CIFRAS DE 1917

La dirección de economía rural y estadística ha dado a conocer al departamento respectivo las cifras relativas a la matanza, consumo y exportación de haciendas durante 1917.

En total, en el año de referencia fueron sacrificadas 4.028.139 reses vacunas, 3.786.187 lanares y porcinos 386.324.

La exportación ascendió, incluyendo la de ganados en pie, a países limítrofes, a 71.335 vacunos, 62.934 lanares y 1.239 porcinos, con un peso en conjunto de 706.992 toneladas.

Para calcular cuánta carne se ha consumido por cabeza en el año, se ha tomado como base el número de habitantes que acusa la estadística municipal y el número y peso de las reses sacrificadas comprobado en los mataderos de Liniers y frigoríficos proveedores. De ese cálculo resulta que, por término medio, cada habitante de la metrópoli ha consumido en el año pasado 76 kilos de carne de vacuno, 17 de lanar y 7 de porcino, en total de 100 kilos.

El consumo de carne ha disminuído mucho desde 1911, ya que en dicho año un cálculo idéntico arrojó para cada vecino de la capital un promedio de 101 kilos.

En cambio, han aumentado notablemente las faenas de los frigoríficos y fábricas de conservas, pues en 1917 se han sacrificado en esos establecimientos 2.496.284 vacunos, 2.233.896 lanares y 194.388 porcinos.

LA INDUSTRIA NACIONAL

Festeja en estos momentos de confraternidad el triunfo de nuestro progreso industrial, vendiendo trajes sobre medida, de ricos casimires NACIONALES de pura lana, a m$n. 48

SANCHEZ Y CIA.
CALLAO Y CORRIENTES

Homenaje a Echeverría

PROXIMA VELADA TEATRAL

Organizado por el círculo de estudiantes "Estevan Echeverría" se anuncia para el próximo 11 de octubre, a las tres de la tarde, en el teatro San Martín, una velada en memoria y homenaje de aquel ilustre poeta.

Con el producto de ese acto y otros análogos, que auspicia también el Liceo Nacional de Señoritas, se piensa erigir un busto que simbolice perdurablemente la admiración en torno del autor de los "Poemas".

Hazañas de una mujer bandido

SUS ROMANTICAS AVENTURAS

SUPUESTOS RUMORES SOBRE SU FIN

Se dice que estuvo en la Argentina

¿Quién ha oído hablar entre nosotros de la famosa mujer-bandido Etta Place? Seguramente, nadie. Recordamos no haber visto ese nombre en las crónicas policiales. En los telegramas del interior tampoco. Aquí en la metrópoli, ninguna mujer fascinadora de ese nombre ha conturbado los ánimos. El gobierno tampoco ha adoptado medidas especiales para poner coto a las tropelías de ninguna mujer-bandido.

Sin embargo, todas estas cosas y otras tan pintorescas como ellas se cuentan en el "reportaje mundial" que más abajo transcribimos, tomado de uno de los últimos números de "El Liberal" de Madrid.

El relato es, indudablemente, interesante y apasionador. Revela dotes, nada despreciables, de fantasía e invención dramática. Pero en cuanto a su verosimilitud, no dudamos que el lector le acogerá dentro del más explicable escepticismo.

Dice así la crónica de "El Liberal":

"Hace bastante tiempo llegó a las pampas argentinas una joven bellísima.

A Etta Place — que así se llamaba esta mujer — la acompañaban su padre y sus hermanos, norteamericanos como ella, que emigraban de los Estados Unidos buscando una fortuna.

La perseverancia en el trabajo y la honradez de esta familia pronto fué coronada por el éxito, y la familia adquirió una desahogada posición.

Etta, amazona consumada, mujer recia, fuerte, viril, pronto fué popularísima en las pampas por sus habilidades extraordinarias y su valor a toda prueba. Su personalidad adquirió un relieve que agrandaba su belleza y la corte de sus admiradores fué famosa en la república del Río de la Plata.

Entre estos enamorados se destacaba vigorosamente Harry Longabo, norteamericano también, cuya vida era un misterio para sus convecinos.

Frecuentemente desaparecía durante largas temporadas, abandonando sus dehesas para hacer largos viajes, despreciando las murmuraciones de sus convecinos, que reprochaban su conducta.

Se censuraba que nunca tomara parte por sus extravagantes viajes, en las batidas que se organizaban contra una terrible banda de ladrones que asolaban las pampas llevándose las mejores reses y los caballos mejores; que despreciara los trabajos que para descubrir y capturar a la banda se hacían y que disipara su dinero y su juventud en alegres fiestas, abandonando a sus compañeros y convecinos.

A pesar de estas censuras y acaso por esta conducta equívoca que desataba contra él las iras de sus convecinos, Etta Place se enamoró de Harry. El idilio terminó en la vicaría, y los enamorados se trasladaron primero a Buenos Aires, y después a Santiago, donde hicieron ostentación de un lujo fastuoso y derrocharon el dinero a montones, dando curso a las mayores extravagancias.

Pasados los primeros meses regresaron a las pampas los enamorados, y pronto Etta se dolió de la conducta de su esposo. Este, como en sus años de soltero, tenía largos eclipses que justificaba fingiendo viajes que duraban muchos días.

Su amor propio fué bastante fuerte para no quejarse a nadie del desvío de su marido, y siguió trabajando en la hacienda de él, ahora cuidada y fructífera. Además, como la campaña de los bandidos se recrudeciera, Etta acompañó muchas veces a su padre y sus hermanos en las batidas que contra aquéllos se organizaban.

Pero los viajes de Harry que al principio fueron periódicos y relativamente breves, fueron sucediéndose y dilatándose, y al fin la joven americana reprochó la conducta de su marido. Y entonces conoció toda la verdad. Estaba casada con un bandido. Harry era el capitán de la terrible banda que asolaba la comarca desde muchos años atrás.

Inútil pintar el dolor de la enamorada, su desesperación, su martirio. Amaba a su esposo locamente y el amor fué más fuerte que su voluntad. No se atrevió a denunciarlo ni a abandonarlo. Presenció las excursiones tenebrosas que organizaba Harry, el amor que sentía por aquella vida aventurera, y llegó a comprender que Harry era ladrón por "sport", por gusto, por distracción. Convencida de que ni las razones ni la amenaza le harían variar, amándolo más que nunca—al saberlo en constante peligro—optó por ayudarle. Primero fué la cómplice, después en el transcurso del tiempo fué amoldándose a aquella vida y paulatinamente fué pervirtiéndose, hasta sentir la necesidad de robar, de disparar la carabina que tan bien manejaba cuando eran perseguidos de correr por las pampas.

Y un día se supo, con asombro de su familia y de sus convecinos que Etta era la capitana de la temida cuadrilla de ladrones, como Harry había sido su capitán anteriormente.

Entonces se explicó la conducta anterior del joven americano y también el respeto que de algún tiempo a entonces se guardaba con la hacienda de los padres de la admirada Etta. Estos avergonzados y doloridos por la conducta de su hija se trasladaron a New York.

Una certera bala disparada por los agentes del gobierno puso fin a la vida de Harry, pero Etta que amaba con locura a su marido, acaso por vengarle, o tal vez por cariño a su extraña vida de aventuras y sobresaltos, siguió mandando la banda de ladrones, que cada vez se hacía más peligrosa. Daba golpes de asombrosa audacia, recorría distancias increíbles en brevísimo tiempo, cayendo donde menos se la esperaba, y los territorios de la Argentina y Chile fueron su feudo. La policía de ambas repúblicas hacía vanos esfuerzos para libertar a sus ciudadanos del peligro.

Al fin los trabajos de las autoridades tuvieron un éxito: la cuadrilla de ladrones desapareció. Nadie pudo explicarse el hecho, pero esto era cierto.

No hubo más robos y la tranquilidad fué renaciendo en las comarcas donde colindan las Repúblicas de la Argentina y Chile.

La policía no descansó sin embargo y pronto supo ésta que Etta y su cuadrilla estaban en Nueva York.

La mujer había sentido la nostalgia de su familia y de la patria lejana, a la que se trasladó convenientemente disfrazada.

En la populosa urbe neoyorquina vivía con inusitado lujo, derramando una prodigiosa caridad, una generosidad sin límites, y llamando poderosamente la atención por sus riquezas y su belleza.

Antes de que los trabajos policíacos que para detenerla se iniciaron dieran el apetecido resultado, desapareció la extraordinaria mujer, al mismo tiempo que se descubría en la ciudad la existencia de una peligrosa banda de ladrones.

Puestos en campaña los detectives desapareció otra vez la banda sin dejar otra señal de su paso que los innumerables robos cometidos.

Poco después reaparecía Etta con los suyos en Europa. Recorrió varias capitales, siendo en todas la bellísima y caritativa señora que derrochaba el dinero a manos llenas. En Mónaco se señaló su paso por al aparición de la banda, que dejó otro reguero de sangre y robos. Seguidamente se embarcó para la Argentina despistando a los más famosos detectives que iban en su persecución.

La prensa de aquella república dice que Eetta Place ha muerto en una montaña, donde se había refugiado con los suyos; pero la policía internacional, que ha seguido todos sus pasos sin lograr detenerla, desconfía de la noticia. Cree que se trata de un ardid de la atrevida americana que fingiéndose muerta piensa eludir la vigilancia que sobre ella se ejerce.

Algún periódico ha dicho que esta extraordinaria joven ha eludido —como tantas otras veces— esa vigilancia, y que actualmente, al frente de su banda, se encuentra en Méjico.

El "Día del Estudiante"

SU CELEBRACION

DIVERSOS ACTOS

Se festeja hoy el "Día del Estudiante". Designado con toda intención el 21 de septiembre para celebrarlo, desde que los que instituyeron esta festividad, para fijar la fecha aludida, se inspiraron en el parangón existente entre la mejor época de la vida y el espacio de tiempo más hermoso de cada año, creemos que nos asistirían mayores razones si viéramos en este día, la fiesta de la juventud.

Quizás entonces, al rayar el alba de la estación garrida, al cuadro de natura que siempre igual nos brindan artistas y poetas, con sus pájaros cantores y coloridas flores, se añadiría la encantadora imagen de la generación que entra en la vida plena, con su vigor, con su mente ávida de conocimientos, sus músculos cargados de energías, sus entusiasmos tan sinceros como grandes y su espíritu saturado de fuerza.

Que sea ésta la fiesta de la juventud, para que ya no la evoquen tan sólo como una ilusión perdida cuando ha pasado inadvertida, cual el malogrado Rubén se lamentaba en aquel sentido:

"Te vas para no volver"...

Celébrenla los jóvenes para sentirla intensamente y formarse conciencia de su edad, de su poder y del sitial que en el mundo les corresponde; así podrán rendir en hora mejor, los bellos frutos que de ellos espera con fe nuestra sociedad.

En la escuela normal No. 1—

Con todo éxito se verificó ayer en el salón de actos de la escuela normal de profesoras que dirige la señorita María Susana White, el concurso literario organizado entre sus alumnas para festejar la fecha que nos ocupa.

El interesante programa, cuyo detalle damos a continuación, se desarrolló en forma correcta, motivando numerosos elogios para las que en él tomaron parte.

El acto comenzó con las recitaciones siguientes, por las alumnas de tercer año:

"¿Qué es poesía?", composición lírica del poeta Salvador Díaz Mirón, recitada por la señorita María Elena Ocampo, 3o. A.

"Niños, pájaros y flores", composición original leída por su autora, la señorita Delia Boero de 3o. D.

"Lección sobre el soneto", de López de Vega y Carpio, por la señorita Mercedes Troncoso, 3o. A.

"Jazmines", composición en verso por la señorita Inés Lanfredi, 3o. E.

"Oda a la rosa", de Francisco de Rioja, recitada por la señorita Hilda Arona, de 3o. A.

"A Almafuerte", versos recitados por la señorita Erminda Kominki, de 3o. E.

"Madrigal a unos ojos", de Gutierre de Cetina, por la señorita Crysantina Solveira, de 3o. C.

"Una estancia a Gutierre de Cetina", de Rosa García Costa, por la señorita Lucía Bongiovanni, 3o. C.

"El sol... el sol...", de Rafael Alberto Arrieta, por la señorita Josefa Olivera, de 3o. B.

"El destino", composición lírica de José de Maturana, por la señorita Sara Ferreto, de 3o. C.

"La visión optimista", de Rafael Alberto Arrieta, por la señorita Elena Gam, 3o. B.

"Palabras del poeta", de Mario Bravo, por la señorita Micaela del Viso, 3o. B.

Después de esta última recitación comenzó el concurso, al que se presentaron las siguientes composiciones: "¡Bienvenida!", composición original, en prosa, por la señorita Graciela Peiró, IV D. "Primavera y juventud", composición leída por su autora, la señorita Alicia Martínez, IV B.

"Canción primaveral", obra de Salvador Rueda (conjunto): a) "Primavera" (de X. X.), recitada por la señorita Jorgelina Cueto, IV B. b) "Las abejas": señoritas Amanda Gómez y Delia Gilardon, IV B. c) "La miel": señoritas M. Italia D'Alessandro e Ida Borlenghi, IV C.

"Recuerdos", composición en verso del poeta chileno D. Dublé Urrutia, leída por la señorita Juana Bellocchio, IV B.

"Poetas y flores", conversación literaria promovida por la señorita Margarita Ravioli, IV A, y dicción en que intervienen las señoritas: Emma Acuña, Dora Adalid, Estela Burgo Pujato, Esther Croltes, Ilma Pérez, Antonia Sosa Padilla IV A, y Elisa Giménez y Raquel Dellepiane, IV D.

Tema de la conversación: "La flor de la caña", de Gabriel de la Concepción Valdez (Plácido) poeta cubano y "La flor del ceibo", de Rafael Obligado (argentino).

El jurado, compuesto por los profesores: señora Emma G. de Corbellini, doctora Sofía Suárez, doctor Adolfo Labougle, señorita Elvira Viale y señora P. de Lusarrete, otorgó el primer premio a las señoritas Dora Adelaida e Hilda Arona, de 4o. y 3o. año, respectivamente; menciones, a las señoritas: Ilma Pérez, Antonia Sosa Padilla y Jorgelina Cueto, de 4o. año, y a las señoritas María Elena Ocampo, Josefa Olivera y Herminda Kominki, de 3o.

En resumen, resultó una fiesta interesante, en la que se puso de manifiesto una vez más el alto nivel alcanzado por la cultura intelectual de nuestra juventud.

Viaje de estudio—

De acuerdo con nuestras informaciones anteriores, en el tren que salió esta mañana a las 7.15 de la estación Retiro, partió para la ciudad de Zárate un centenar de estudiantes del colegio nacional Mariano Moreno, dirigidos por el profesor del mencionado establecimiento doctor Augusto Ronquette (hijo).

En el centro industrial a donde se encaminaron, han visitado las importantes fábricas allí establecidas, y sin duda alguna habrán encontrado una gran fuente de información objetiva y la experimentación de los conocimientos teóricos del aula.

Los bailes estudiantiles—

Con todo éxito se realizó anoche en el Palais de Glace el baile organizado por los estudiantes de la Facultad de Derecho, al que asistió una numerosa concurrencia.

—Esta noche, a las 11, tendrá lugar en el Pabellón de las Rosas el gran baile del internado, que han organizado los practicantes internos de los hospitales. Esta reunión, que tanto interés y entusiasmo ha despertado entre la muchachada, alcanzará sin duda alguna las más lucidas proporciones.

—El te-danzante que mañana debía ofrecer el Centro Estudiantes de Agronomía y Veterinaria, ha sido postergado para el domingo 29 del actual.

Estudiantes Industriales—

En las playas de Quilmes se realizará mañana el picnic organizado por este centro estudiantil.

Congreso de Estudiantes

En momentos de cerrar esta edición, se inaugura en el salón de actos del colegio nacional Mariano Moreno, el congreso que ha organizado una sociedad de estudiantes.

BIBLIOTECA OBRERA

EXHIBICION CINEMATOGRAFICA A BENEFICIO

En el Etoile Palace se verificará mañana, a las 9.30 a. m., una exhibición científica de vistas cinematográficas a beneficio de la biblioteca obrera.

Las vistas versarán sobre los temas siguientes: La obra del alcohol; Los gases asfixiantes; La sensibilidad de las plantas; La intoxicación por la estricnina, morfina, cocaína, nicotina, etc.; La cinematografía de los microbios; La transfusión de la sangre; La operación de la apendicitis.

Ocasión única

A TITULO DE RECLAME

Lámparas de pie doradas, completas, a $ 55

A. TORRE y Cía.

MUEBLES Y TAPICERIA

760 — CANGALLO — 770

PROVINCIAS

BUENOS AIRES

La Plata

CAMARA DE SENADORES

Las comisiones respectivas de la cámara de senadores, han despachado favorablemente los siguientes asuntos:

Creando el partido Escobar; autorizando al P. E. para acordar un subsidio de 400, por una vez, a la Sociedad Ganadera La Plata: id id, para comprar 80 ejemplares, a 5 pesos cada uno, de "Los presidentes argentinos", por Ismael Busich Escobar; 40 ejemplares a 8 $ cada uno, de "Avicultura", por Alfredo F. Plot; autorizando al senado para entregar 50 pesos a la sociedad pro fiestas de la Virgen de las Victorias y 200 pesos al Centro Universitario de homenaje a la memoria del doctor Camilo Salinas.

VISITA DEL Dr. AUSTREGESILO

Accediendo a la invitación formulada por la Sociedad Médica que preside el doctor Pando, llegó hoy a esta ciudad el distinguido facultativo brasileño, Dr. Austregésilo.

Una comisión especial constituída por los doctores Belon, Pando, Cometti, Korn, Badi, Rossi, Argüello, Torrontegui, Centurión, Alsina, Oyuela y Cavazzatti aguardó la llegada del distinguido viajero en la estación de F. C. del Sud.

En el Jockey Club se sirvió más tarde un banquete en honor del distinguido visitante al que asistieron numerosos comensales.

Por la tarde visitó el doctor Austregésilo el Policlínico, el hospital de Niños, el museo, el observatorio, la universidad y otros importantes establecimientos de análoga índole.

EL SALARIO MINIMO

Un grupo de ordenanzas de la administración, que gana menos de cien pesos, se ha dirigido a la comisión de presupuesto de la cámara de diputados, solicitando la equiparación de sus sueldos hasta aquella suma.

La escasez de transportes. — El XX de septiembre

BARTOLOME MITRE septiembre 21. — Los cerealistas de esta plaza han dirigido al ministro de obras públicas el siguiente despacho:

"Excelentísimo señor ministro de obras públicas. Capital federal. — Elevamos a su conocimiento que no obstante haber protestado ante escribano público en los días del 3 al 8 del corriente mes, responsabilizando a la empresa Central Argentino, por los daños y perjuicios causados por la falta de vagones, esta empresa continúa no suministrando vagones, ni los pedidos de trenes especiales. Insistimos ante V. E. en nuestras protestas anteriores, pues de continuar este estado anormal el desastre agrícola comercial es inevitable.

Con el primer correo remitímosle una copia de las protestas públicas efectuadas por los suscriptos. — Stegmann y Merlo, Lovalvo Hnos., Rubínoz Hnos., Fernández Hnos., José M. Inchausti y Onofre Alvarez".

—Todo un éxito brillante obtuvo la velada organizada en ocasión del XX de septiembre.

Todos los números del programa se desarrollaron correctamente. Los jóvenes y niñas que tomaron parte en el drama "Pobres y ricos", cosecharon abundantes aplausos. La señora Mónica Regina V. de Macera, en un conceptuoso discurso, bosquejó a grandes rasgos, el significado glorioso del XX de septiembre, siendo al final muy aplaudida. Amenizó el acto una orquesta traída de la capital federal.

Empleados absueltos — Acusación por calumnia

NECOCHEA, septiembre 21. — Han sido puestos en libertad por el juez del crimen de Dolores, absueltos de culpa y cargo, los señores S. Martín Amondarain, José W. Arias y Reyes Cáceres. Estos señores fueron víctimas de una falsa acusación por parte de Lorenzo Ardilis. Como consecuencia de esto, los funcionarios mencionados se han presentado acusando al referido sujeto por calumnia y falso testimonio.

De modo que carece en absoluto de verdad la noticia aparecida en "La Prensa", del 19 del corriente, que dice que los citados empleados municipales se hallaban complicados en abigeatos.

Gira de inspección — El comisionado escolar — Las fiestas italianas — El tiempo.

LINCOLN, septiembre 21. —Desde el 11 del corriente se encuentra en jira el inspector provincial de escuelas, señor Vicente Pasarelli, cuya actuación hasta hoy viene anunciando la decidida cooperación del consejo escolar local.

Ha congregado a todo el personal docente de las escuelas, a una conferencia pedagógica realizada con éxito. La visita a las escuelas le ha permitido constatar el buen pie de organización, como el aprovechamiento de la enseñanza. Mañana sigue su jira por Alberdi y Vedia, en compañía de las autoridades.

—El lunes se hará cargo de su puesto, el señor Esteban F. Godoy, recientemente nombrado comisionado del P. E. al concejo deliberante.

—El intendente señor Ferrari estará en situación de activar sus gestiones ante el P. E. provincial, tendientes a proveer a impostergables necesidades, cosa imposible hasta hoy, debido a falta del representante que intermediara.

—Las fiestas del aniversario italiano, se vienen celebrando desde ayer con todo brillo. La velada de anoche en el salón "Porta Pía", resultó un éxito. Hicieron uso de la palabra, varios oradores, desenvolviéndose el programa en forma que mereció reiterados aplausos.

—Reina tiempo caluroso.

Pedidos vecinales

JUAREZ, septiembre 21 — Por caracterizados vecinos se han dirigido las solicitudes siguientes:

"Juarez, septiembre 19 de 1918.— A S. E. el señor gobernador de Buenos Aires, doctor José Camilo Crotto —La Plata:

Los vecinos que subscriben, en el perfecto convencimiento de que la policía debe brindar a todos los habitantes las garantías necesarias para su seguridad y reposo, y sabiendo que el comisario de policía don Marcos C. Villafañe es uno de los funcionarios capacitados para que esas aspiraciones del vecindario juarense se cumplan, ruegan a S. E. el gobernador de Buenos Aires quiera disponer que dicho comisario Villafañe permanezca al frente de los servicios policiales de este pueblo como la mejor certificación de sus aptitudes de funcionario honesto, enérgico y diligente.

Dios guarde a S. E.—Las mismas firmas del telegrama que sigue".

"Juárez, septiembre 19 de 1918.— Al señor jefe de policía.—La Plata:

Los que subscriben, sin distinción de color político y solamente inspirados en el interés común, recurren a U. S. interesando sus buenos oficios para ante el señor gobernador de Buenos Aires a fin de que sea confirmado en su puesto el comisario de esta localidad señor Marcos L. Villafañe, funcionario pundonoroso y enérgico, cuyas aptitudes ofrecen las necesarias garantías para la vida tranquila y laboriosa de nuestra sociedad.

El señor jefe se habrá hecho así acreedor a nuestras gratitudes al mismo tiempo que realizado un acto de estricta equidad y justicia.

Saludan a U. S. atententamente.— Taglioretti Hermanos y Zibecchi, Villaverde y Carol, Fabio Torchelli, Juan Pene hijo, Virginia O. de Zanelli e hijos, Benito Vázquez Casanovas, Antonio Eandi, Ireneo B. Pescader, Tomás Diez, De Andrés Fernández y Cía., Venancio Galain, Daniel Speroni, Juan P. Tamborin, Carlos Esarte, Boo Hermanos y Cía, Alberto Jugniaux, Ernesto F. Quaranta, R. Juliarelli, José Larralde, Antonio Castelli, Miguel Fernández, J. Bianchi, E. Bernasconi, Joaquín Apezteguia, Víctor Laserre, Tomás Garofalo, Manuel Lorenzo, Pascual Noviello, José Molli, Pedro Riganti, Juan Aróstegui, Armando Perco, Marcelino Menéndez, Martín Ibáñez, Fernando Guzmán, Feliciano Ludueña, Salvador Calofiore, Luis Riganti, Antonio Wulff, Víctor Borione, Ramón Esperoni hijo, Félix A. Quaranta, F. G. Quaranta, Roberto Sánchez, L. García, Miguel Tangorra, A. Gil, Policarpo Morón, Domingo Goliá, Ernesto L. Garofalo, Carlos Stornini, José Torti, Tomás Garofalo hijo, Leopoldo Toma, Carmelo Sacco, Luis Tangorra, Luis Sorrenti, Bernabé Pérez hijo, N. Rodríguez, Joaquín V. Acosta, José R. Rodríguez, Juan Manuel Cosentino, Prada y Cerdá, José Guzmán, Donato Gargalione, José Ciavatto, Rufino Ferreyra, José Sergio, Francisco Gatto, Lorenzo Marquez, Teodoro Cáceres, Juan J. González, Adolfo Rodari, Joaquín González, José Rodríguez, Francisco Chacón, Guillermo Villegas, Silverio Murno, Fidel Rodríguez, Elías Speroni, Juan Landa, Moisés I. Lananís, Carlos Cardani, Demetrio Puerta, Tirzio Zaffaroni, Ramón Blanco, Pedro Giorri hijo, Sixto Clares, Hugo Binaghi, Patricio Casamayor, Luis Cristofaro, Alberti y Esponda, A. Bensabatti, H. E. Ferro, Mario Ferro, Isaac S. Sananés, Casa Galli F. Sergo, Blas Mancini, David G. Gallo, M. L. Steinberg, Carlos Frumboli, Eleuterio Barreneche, Pablo Bernini, Pompeo Lucioni, Carlos Sixto, Emilio E. Domine, César Nanni, Víctor Olsin, Cecilio Tangorra, Antonio Angerama, Miguel Mendeguia, Eduardo Dominé, Luciano Arpza, José E. Lucioni Honorio Dupin, Juan F. Iparraguirre, José Courreges, Luis Demarchi, Juan P. Silombra, Juan Díaz, Luis Artizsota, Gregorio Steinberg, Enrique Pita, L. Pérez Guevara, Fermín Ortiz, J. C. Domínguez, Andrés Bellagamba.

Un informe—El "día del estudiante"

LOMAS DE ZAMORA, septiembre 21. — El ingeniero Lorenzo Baralis ha presentado un extenso informe a la comisión de fomento del vecino pueblo de Temperley, en el que hace conocer los motivos porque frecuentemente se inunda parte de la zona central de esa importante localidad. Es un informe de carácter técnico que honra a su autor y él señala infinidad de irregularidades en los niveles al pavimentarse las calles Cuyo, Almirante Brown y otras, siendo este requisito la base fundamental de la eficacia de las obras de desagüe. Además, se evidencia por el informe, una serie de obras mal efectuadas, lo que demuestra la falta de capacidad de la dirección técnica en tiempo del "régimen", que estaba a cargo de un ingeniero bien rentado, y lo mismo de la inspección municipal que tenía el deber de fiscalizar tan importante obra.

El trabajo presentado por el ingeniero Baralis, es digno de tenerse en cuenta, máxime cuando lo ha efectuado desinteresadamente, con el fin exclusivo de beneficiar a todo un vecindario víctima de las famosas obras de pavimentación.

—La comisión de estudiantes universitarios para festejar el "día del estudiante", ha tenido la feliz idea de realizar el domingo próximo a las 5 de la tarde un té danzante en el local del Barker Memorial Hall. El producido de la fiesta se destinará a la Sociedad Popular de Educación para fomento de la biblioteca del maestro y museo histórico numimástico. Muchas son las familias que han prometido asistir.

La entrada se ha fijado en dos pesos con opción al te.

Firman la invitación los jóvenes: Luis M. Mentruyt, Alberto Dodds, Adolfo Giménez, Carlos Brié, Eduardo Cash, Jacobo Prebendé, Daniel Melver, M. Martínez Medrano, Lisandro Piola, Julio Padín, Arturo Hortón, Raúl Priolo, Carlos M. Dodero, Alejandro Pintos, Decio Vallini.

Los servicios ferroviarios — Lluvias

FEDERACION, septiembre 21 — Pésima impresión produjo entre el público el nuevo horario del ferrocarril N. E. Q. Se han suprimido numerosos trenes de pasajeros. Sólo tres trenes corren a Buenos Aires.

—Llovió con persistencia durante cuatro días; con esto se han mejorado las sementeras.

Diversas

URUGUAY, septiembre 21 — Terminó la huelga de correos y telégrafos.

—El concejo deliberante municipal sancionó el presupuesto general, incluyendo la escuela de artes y oficios. Se espera la resolución del ministro de instrucción pública sobre el pedido de herramientas que existen en la fraternidad.

Las mareas continúan ocasionando estragos en las ramblas — Destrucción de la pileta de natación de los señores Zárate-Giaccaglia — La rambla de madera amenaza caerse — En peligro la fotografía Garro y la casa Trotta. — Ascensos merecidos.

MAR DEL PLATA, septiembre 21 —Las grandes mareas estos últimos días han tenido excepcional importancia. Se atribuye esta rara variante de las corrientes que azotan continuamente las playas, a influencias de las escolleras para la formación del puerto, que han sido construídas en la parte sur de las costas de Mar del Plata.

La creciente que se ha producido durante la semana ha ido en aumento, llegando la potencia de las aguas a su estado máximo, que se hacía irresistible. Las olas subían en distintas partes de la rambla hasta la balaustrada que la circunda, invadiendo con recia furia los sótanos o sea el primer piso, que es ocupado para los balnearios, y barriendo todo lo que a su paso encontraba.

Algunas paredes divisorias de los cuartos de baño han sufrido pronunciadas rasgaduras, que evidencian la fuerza inmensa de las aguas al ser aprisionadas por los tabiques y columnas.

Con este último temporal, el más fuerte de la serie, han bajado las arenas en más de metro y medio, dejando al descubierto los pilotes de cemento que sirven de base a la rambla.

La pileta de natación que está frente a la rambla, casi en su centro, no pudo resistir el fuerte embate de las olas que se estrellan contra ella, y cedió, destrozándole completamente la pared que daba su frente al mar. Para reconstruirla será preciso demolerla; el piso, como las demás paredes, presentan grandes grietas que permiten ver de un lado a otro.

La rambla de madera amenaza venirse al suelo, arrastrando en su caída los locales que ocupan en la temporada de verano la peluquería Trotta y la fotografía Garro; los demás balcanarios peligran en igual forma.

En la rambla, después de castigar los paredones, se pulveriza la ola, cayendo luego cascadas sobre el paseo, impidiendo el paso al inmenso gentío que acude atraído por el espectáculo.

De la vereda circular de la rambla y no queda ni rastro, pues las olas barren toda la extensión del frente.

—El directorio del Banco Español del Río de la Plata ha resuelto nombrar gerente de esta sucursal al señor D. Próspero Puchulu, que venía desempeñándolo desde el retiro del gerente don Juan Carlos Benavídez.

Para ocupar el puesto de contador que desempeñaba el señor Puchulu ha sido designado el señor Alberto Lezama.

Son dos ascensos que han sido bien recibidos por nuestro vecindario.

Nombramiento — La huelga de correos — Inventario municipal

CORONEL VIDAL, septiembre 21— Ha causado grata impresión la noticia del nombramiento del nuevo valuador de rentas, don José Zuluaga, quien a sus condiciones de idoneidad para desempeñar el cargo, une la de ser persona de arraigo y ventajosamente conocida en todo el partido.

—El servicio de correos continúa haciéndose correctamente.

—La intendencia procede activamente y con la mayor escrupulosidad al inventario de los bienes municipales.

Demostración — Proyecto

MORON, septiembre 21 — Un numeroso grupo de amigos del señor Juan Iracet, obsequiáronlo con un almuerzo en el salón Castillo, despidiéndolo de su vida de soltero.

—Grata impresión ha causado en los vecindarios de Matanza, Tablada Morón, Hurlingham como en los pueblos vecinos, el proyecto de adoquinado presentado al senado provincial por el señor senador doctor Gervasio Pavón, pues, realizadas estas obras, que unirían entre sí a todos estos pueblos y la capital federal obras que constituirían un motivo real de gran adelanto para toda esta zona. Numerosos vecinos y propietarios subscriben una petición a honorable senado, pidiéndole el pronto y favorable despacho.

La huelga de correos y telégrafos— Día de la raza — Certamen literario — Aniversario — Viajeros.

BAHIA BLANCA, septiembre 21. — La huelga desarrollada entre el personal de correos y telégrafos de la nación, en el distrito 21, se ha desarrollado con toda tranquilidad. No se ha notado entre el personal, ni un sólo acto de violencia. El personal que no se presentó en la fecha indicada por la dirección general, ha sido reemplazado y en la actualidad funcionan los distintos servicios con toda normalidad. El atraso existente a consecuencia del conflicto, ha quedado completamente al día, debido al celo desplegado por el jefe del distrito y jefes de oficinas, que no se plegaron al movimiento.

—En conmemoración del día de la raza, que se celebrará en ésta el día 12 de octubre, la comisión organizadora de los festejos, entre los que sobresalen los juegos florales, hasta la fecha ha recibido cien composiciones literarias de autores locales. Calcúlase que se recibirán muchas más antes del 21 del corriente, fecha de su clausura. Se nota el interés producido por este certamen.

Esta es la segunda vez que el mundo intelectual bahiense acude al certamen, para destacar su ambiente de cultura contra los que pretenden negarle a Bahía Blanca su exquisita altura intelectual.

El intendente municipal don Eduardo González, ha donado a la comisión, una artística medalla de oro, la que será destinada como premio para el tema cuarto "Canto a Bahía Blanca".

—En su residencia de la calle Vieytes, el señor Eduardo González recibió a un núcleo de sus relaciones con motivo del aniversario de su casamiento. Se bebió una copa de champagne, brindándose por la felicidad de los esposos Vergara-González.

—Para la capital federal, los señores doctor Aureliano Molina y su esposa, señora Dorotea Mañalich; señora Laura Calderón de Parodi, señor Miguel Ardohain, señor Gabriel Duc, señor Luis Marquez, señor Agustín Vila, doctor Justo B. Jonas, su señorita hermana Zulema y la señorita Juana Casavilla y el señor Augusto B. Brunel.

—De Buenos Aires, el senador provincial Rufino Rojas acompañado de su familia.

—Del mismo punto el señor Antonio A. Muñiz y señora, Dr. Mauricio Tardieu, Arturo H. Cóleman y su esposa señora Emilia Labadie y la señorita Eufrasia Labadie.

ENTRE RIOS

En honor de los señores Marcó y Mihura — Diversas

GUALEGUAY, septiembre 21. — El domingo 22 por la noche, se efectuará en el Londres Hotel la demostración de despedida con que serán obsequiados los futuros gobernantes de Entre Ríos, doctores Celestino I. Marcó y señor Emilio Mihura, que el 1o. de octubre próximo se harán cargo del mando de la provincia.

Muchas y representativas personas de la localidad se han adherido a la demostración, que promete revestir importantes proporciones, testimoniando el gran afecto y múltiples simpatías que rodean a los obsequiados.

El doctor Marcó y señor Mihura, llegarán a ésta el domingo por la mañana en el tren de ese día.

—En la corriente semana es esperado también de ésa el doctor Telémaco Susini.

—La colectividad italiana celebró con diversos festejos la fecha del 20 de septiembre.

—Los estudiantes han celebrado también su día con diversos actos.

—Los servicios de correos y telégrafos, tienden a normalizarse después de la interrupción que sufrieron estos días como consecuencia de la huelga. La correspondencia se distribuye ahora con regularidad.

—Después de las últimas abundantes lluvias son satisfactorias las noticias que se reciben de la campaña sobre el estado de los campos y zonas cultivadas.

La huelga de correo — Varias

CONCORDIA, septiembre 21. — Ha sido reemplazado la mayor parte del persoinal y con la reincorporación condicional de un limitado número de telegrafistas, se da por terminada la huelga, habiéndose normalizado los servicios postales y telegráficos.

—Con marcado entusiasmo, el mundo estudiantil celebra su día.

—El centro femenino de cultura y otros, organizan una velada para conmemorar el "día de la raza".

Almuerzo — La escuela de artes y oficios — Enlaces — Diversas

PARANA, septiembre 21. — Los miembros del P. E. fueron obsequiados ayer con un almuerzo en una quinta próxima a la estación Seguí.

—La escuela de artes y oficios se instalará en ésta.

—El 23 contraerán enlace la señorita Isabel Iraizos con el señor Francisco Bertonizl y la señorita Asteria Rivero con don Eduardo Magliochini.

—Esta noche los estudiantes harán su fiesta en el teatro y durante el día realizarán un paseo a la escuela agrícola de Delicias.

—Un núcleo de familias organiza un pig-nic a Santa Fe para el domingo.

Fallecimiento — La huelga de correos

GUALEGUAYCHU, septiembre 21. — Muy sentido el fallecimiento del señor Lorenzo Heniquiry.

—Los empleados de correos y telégrafos se presentaron al jefe pidiéndole ser admitidos. Se cree que la superioridad acceda, por haber observado en todo momento una actitud tranquila.

CORDOBA

En la sociedad de Ciencias Naturales — Discurso del doctor Rohtlín.

CORDOBA, septiembre 21 — En la sesión recientemente celebrada por la sociedad de Ciencias Naturales, el doctor Edwin Rohtlín, pronunció el siguiente discurso:

Señor ministro: Señores: La sociedad de Ciencias Naturales de Córdoba se ha reunido para su segunda sesión científica de este año bajo los auspicios más felices.

Tenemos el honor de saludar, con nuestro profundo respeto al reformador de la enseñanza del país, Vuestra Excelencia.

En nombre de nuestra sociedad agradezco vuestra atención a nuestra joven corporación inspirada en los ideales de Sarmiento.

Ella tiene el propósito de promover el cultivo de las ciencias naturales, estimulando su estudio.

No tiene vínculos con la Universidad Nacional de Córdoba, pero está formada en su mayor parte por sus egresados y alumnos y quiere constituir el centro particular de iniciación científica de todos los jóvenes estudiosos.

Excelencia: La sociedad para propender a esos fines os pide la creación de la escuela de Ciencias Naturales, de acuerdo con vuestro sabio proyecto de insrtucción pública, así volverá aquella vida de ciencia y de verdad, iniciada en ésta por mandato del gran Sarmiento.

Os lo pido en esta hora excepcionalmente histórica por que atraviesa la universidad, para llenar las aspiraciones de la nueva era cultural, con nuevos métodos y nuevos procedimientos.

En el concejo deliberante — La huelga de correos — Hecho de sangre.

RIO CUARTO, septiembre 21—Inició el desarrollo del nutrido programa de festejos del 20 de Septiembre por la sociedad italiana con una velada en el teatro municipal. Hoy proseguirá con diferentes números siendo el más importante la procesión cívica, habiéndose adherido distintas asociaciones. Contiuará el domingo.

—Inauguráronse anoche las sesiones del concejo municipal. Entre las resoluciones adoptadas, merecen citarse el nombramiento de distintas comisiones, sorteo de concejales y elección de secretario del concejo, recayendo por unanimidad la votación en el vecino Alfredo C. Vitulo. Designáronse días de sesiones los martes y viernes.

—El director de la escuela fiscal "San Martín" instituirá un concurso literario entre los niños, cuyas bases publicaránse en breve.

—Paulatinamente se regularizan los distintos servicios de correos.

—Produjose anoche un hecho de sangre entre el huelguista del correo Ochoa y empleados del mismo, resultando muerto el primero.

LA PAMPA

Contra el cuatrerismo

MACACHIN, septiembre 21 — A raíz de la denuncia formulada por el hacendado de este departamento, don Gervasio Gortazar, sobre un hurto de 89 animales lanares, la policía local inició las averiguaciones correspondientes obteniendo el secuestro de 36 animales en su mayoría contraseñalados, que se encontraban en poder de Julio Alvarez, domiciliado con chacra en los montes de la colonia Rawson, donde habían sido remitidos hacía dos meses por el colono Osvaldo Turín, juntamente con ganado que se dice ser de su propiedad. A pesar de la reserva policial se sabe que el ganado secuestrado y otro que se encontró en la colonia Sabadell, en la chacra de José Núñez, han sido contraseñalados por el individuo Eulogio Fernández Pascual, quien no supo justificar la procedencia de los animales, a pesar de existir en su poder un boleto de señal que adquirió con fecha 15 de junio del corriente año.

Se ha podido comprobar que Fernández Pascual no poseía ganado lanar en el mes de febrero del año actual, y parece haber operado en combinación con un peón llamado Manuel Seco. Se cree que dadas las diligencias que practica la policía, se conseguirá secuestrar el total de los animales robados. Las cuatro personas nombradas se encuentran detenidas y a disposición del juez del crimen.

El vecindario en general, y sobre todo los hacendados, se manifiestan satisfechos de la acción policial que desarrolla el comisario de policía, señor Pablo Gómez Molina, en su campaña contra el cuatrerismo y las continuas batidas a elementos de mal vivir, ajenos a la localidad.

SANTA CRUZ

Diversas noticias

SANTA CRUZ, septiembre 21. — Un grupo de colonos residentes en este departamento, fundaron una asociación Pro Patria. Se inició con la apertura de una biblioteca popular, fundóse también una asociación de tiro al blanco, con más de cien socios.

—Algunos de los huelguistas del frigorífico Armour de Río Richo, volvieron al trabajo, quedándose en este puerto la mayoría de ellos.

—El vapor "Asturiano" zarpó para el sur.

—Tiempo bueno. Caen fuertes heladas.

DEL EXTERIOR

BOLIVIA

El tiempo — Felicitación

LA PAZ, septiembre 21. — Reinan intensos fríos, habiendo nevado dos días consecutivos.

El presidente de la república fué muy felicitado por la sociedad y el pueblo sin distinción de bandos políticos con motivo de su cumpleaños.

CHILE

SANTIAGO, septiembre 21. — "El Mercurio", ocupándose de la situación internacional dice que Chile está idealmente del lado de los pueblos que combaten contra una cultura que reposa en la perturbación de un derecho que es su existencia material, y que permanece y quiere permanecer en una neutralidad leal y clara, en una neutralidad que inspire confianza a los Estados Unidos, en una neutralidad chilena en que sus ideales intereses se fundan por completo, sin sacrificios de los unos por los otros.

—Los diarios se complacen por la suspensión de la requisa del vapor "Santa Ana", que hace la carrera de Estados Unidos a Chile.

—Anuncian de Valparaíso que el crucero "Lancaster" zarpará apenas reparadas las máquinas.

SANTIAGO DE CHILE, septiembre 21 — Los diarios, dando cuenta del banquete y baile efectuado en la legación del Brasil, se muestran unánimes en estimar que, además de revestir los caracteres de una hermosa fiesta social, ha sido una elocuente y sincera demostración de confraternidad internacional.

—Debido a un atraso de la combinación del Transandino, hoy a mediodía llegará el ministro de Francia; los diarios saludan su llegada.

—El ministro de guerra ha redactado el proyecto que amplía las distancias que se puede conceder a las peticiones mineras de fuertes construcciones militares y navales. El yecto fija ciertas restricciones tendientes a impedir los daños que puedan causar dichas peticiones.

BRASIL

RIO DE JANEIRO, septiembre 21. —Ha llegado esta mañana la delegación oficial de los estudiantes paulistas, que viene a participar de los festejos que se realizarán con motivo del día de los estudiantes, que concuerda con el primer día de primavera.

—La legación francesa ha enviado a los diarios una nota diciendo que el estado sanitario de Francia es óptimo, no teniendo fundamento los rumores tendenciosos en contrario que han sido publicados aquí recientemente.

El Aceite Condal

Purísimo de oliva, está consagrado por el público, de exquisito paladar, como el más puro y refinado aceite de oliva que se vende en la República.

UNICO IMPORTADOR

Fernando Sanjurjo - ALSINA 1000

CAMBIOS Y FLETES

EFECTOS DE LA GUERRA

Agosto de los años 1913 y 1918

Los negocios de los cambios, como consecuencia lógica de sus íntimas afinidades con las operaciones del comercio internacional, vienen teniendo grandes variaciones desde que se inició la guerra, lo que constituye la preocupación de cuantos se ocupan de asuntos mercantiles e industriales como también por parte de aquellos de nuestros rentistas que residen en Europa, y de los que mandan sus ahorros o pensiones a sus familias.

Y, por consecuencia, para unos y otros es de interés conocer las principales oscilaciones de alta y de baja que marcó este barómetro mercantil en igual mes de estos seis años últimos, que es lo que consignamos en el gráfico con datos oficiales.

En el año 1914, los mencionados negocios de cambios, decayeron entre nosotros, de la importancia que habían tenido en los anteriores, debido a la situación entonces, de los mercados europeos, en los que la guerra perturbó todos los negocios.

La guerra se anunció para los hombres de negocios avizores, con la extracción del oro que se efectuó de nuestra "Caja de Conversión" en el mes de mayo de 1914.

Mas, no pudieron evitar, pues no estaba al alcance de ellos por lo extraordinario de las circunstancias, la perturbación que se produjo, ni impedir la venta que los exportadores tuvieron que hacer de sus letras acompañadas del conocimiento de embarque a 30 días vista, al precio de 48 1/2 y 48 3/4 peniques sobre Londres, a la vez que los importadores pagaban 43 1/2 por giros telegráficos, y con interés alto en los mercados ingleses.

El Banco de la Nación, como siempre, salió en aquella oportunidad, en auxilio de nuestro comercio, y estableciendo el tipo único de cambio sobre Londres, de 46 peniques por pesos oro, lo que unido a las medidas previsoras que adoptaron los gobiernos, modificó favorablemente la situación de nuestra plaza.

Después escasearon las letras, debido a que los exportadores reformaron la forma de los pagos, y también a los depósitos de oro en las legaciones argentinas. Sin embargo el cambio en agosto de 1915, se cotizó a 47 7/8 a 90 días, y 46 31/32 por cable sobre Londres, reaccionando a 47 peniques y 48 5/2 respectivamente.

A la vez, se reconcentraron, en gran parte, las operaciones para venta de libras, francos, liras, pesetas y marcos, en Nueva York, efecto de los aumentos considerables de exportación, ocurridos en aquel país.

En 1916, las cotizaciones de los cambios llegaron a 52 3/4 y 51 3/4, debido a rápidas y aglomeradas compras de cereales con destino, principalmente, a Inglaterra y Norte América, bajando a fines de año.

Y en 1917, no tuvo modificaciones favorables de importancia, habiendo continuado las fluctuaciones violentas en los tipos de cambio, que se mantuvieron entre 50 y 51 peniques, aunque subió en noviembre hasta 53 3/4 por cable.

Las negociaciones en el exterior, realizadas, después, por nuestro gobierno, introdujeron las modificaciones conocidas.

Por estas negociaciones, nuestro gobierno actual, no sólo consiguió colocar los sobrantes de las cosechas de cereales, si que, además, ha influído en las cotizaciones de los cambios, aunque hay que tener presente la circunstancia de que esta clase de operaciones, los cambios, no se reforman rápidamente, efecto de los varios factores que para ello precisan concurrir.

Esto revela, en el gobierno, fiel reflejo de los anhelos del país, sus firmes propósitos de fortalecer la situación económica, como base del desenvolvimiento de las riquezas de la nación.

He aquí, ahora, los tipos de cambio, que rigieron durante los meses de agosto de los años 1913'918, a que hacemos referencia:

Dollars — 1913, 104.50; 1914, 103.50; 1915, 108.40; 1916, 105.50; 1917, 101.90; 1918, 99.00.

Peniques — 1913, 47 1'16; 1914, 47 0.0; 1915, 47 1/8; 1916, 47 13'16; 1917, 49 1/4; 1918, 50 7/8.

A última hora, el 30 de agosto de 1918, el Banco de la Nación Argentina, cotizó los cambios telegráficos a estos tipos:

Sobre Inglaterra, 50 5/8; sobre Francia, 5.60; sobre Italia, 6.35; sobre España, 4.18; sobre Estados Unidos y Perú, 99.50 pesos o/s.; sobre Chile y Bolivia, 51 3/8; sobre Montevideo, 17 por ciento de comisión.

Veamos las oscilaciones con respecto a España, Francia e Italia:

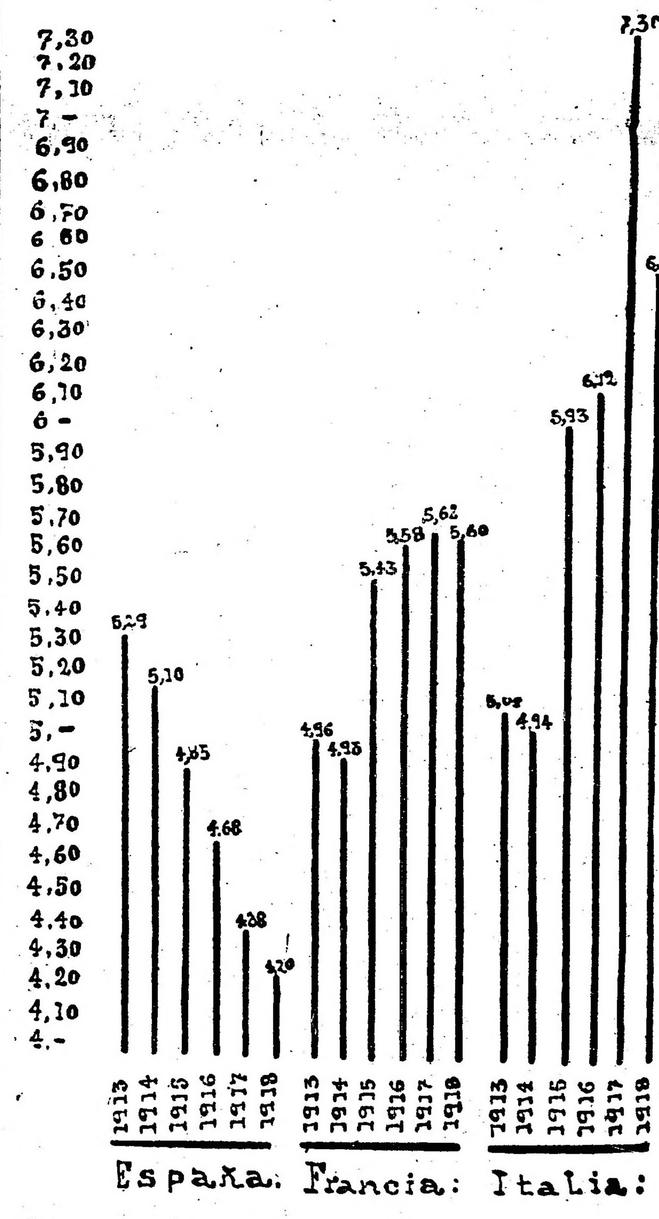

Y con respecto a los "fletes", otro elemento esencial del comercio exterior, las fluctuaciones fueron aun más extraordinarias por consecuencia de la gran escasez de buques para las líneas del Plata, y de hallarnos desprovistos de una flota nacional.

Con Inglaterra, de 11 chelines que rigió en la mayor parte de 1913, subió a 17 en 1914; a 65 en 1915, y a 142 en 1916, siendo los sucesivos, precios de requisa; para Marsella pasó de 15 francos a 25 y 72 en 1914 y 1915, y en los otros a precios superiores; para Barcelona de 12 pesetas en 1913, se elevó a 16 en 1914, a 71 en 1915 y a 150 y 200, y para Génova y otros puertos, ocurrió lo mismo; los "fletes" alcanzaron y alcanzan precios elevadísimos, como los pasajes para los que existen también tarifas enormes.

Todo lo expuesto, como es natural, influye poderosamente en nuestras relaciones con el exterior, y por consecuencia lógica, en nuestra vida comercial.

GUERRA Y MARINA

SUPLEMENTO DEL 10 o/o

Se ha firmado un decreto dando a conocer la lista de los jefes y oficiales que han cumplido el mínimum de tiempo y son acreedores del 10 o/o de sus haberes.

TRASLADO DE OFICINAS

Dictóse una resolución haciendo saber al ejército que las oficinas de la VIII división de la dirección de administración, que estaban en la calle Paraguay 2258, han sido trasladadas al local de la citada dirección, Paseo Colón 1407.

JUSTICIA MILITAR

Designase el día 27 del corriente para que sea vista y fallada en acuerdo extraordinario la causa instruída al subteniente Juan S. Gómez, y soldado Juan P. Barrionuevo, acusados de abuso de autoridad e insubordinación, respectivamente.

AUDIENCIAS DEL Dr. MORENO

El nuevo ministro de guerra ha dejado subsistente el horario establecido para las visitas de militares y civiles por el Dr. González.

El doctor Moreno recibirá a los jefes y oficiales, todos los días de 2 a 5 p. m., y al público, los jueves, de 2 a 4.

INSPECCION

Pasado mañana se realizará la inspección del período de batería en el regimiento 4 de artillería, ubicado en Córdoba.

Asistirá el jefe de brigada de la 4.a división, coronel Octavio Fernández.

Situación militar en los frentes Occidental y Oriental

La reafluencia considerable de comunicados oficiales de todos los frentes de ambos rumbos, demuestra que la campaña otoñal se desarrolla con inusitada plenitud, aun en sectores remotos, que ya nos habíamos habituado a considerar sumidos en un quietismo forzoso, dentro del concepto fomentado por las orientaciones del funcionalismo bélico alemán. En efecto: mientras el estado mayor alemán conservó la iniciativa de las campañas, circunscribióse a usar de ella únicamente en occidente, abandonando en el levante cuanto significase una acción formal, ya por sí, ya por intermedio de sus aliados. Las fuerzas mantenidas en aquellas regiones limitábanse al rol de centinelas del frente conservado, o de policías en el seno de la revuelta y disgregada Rusia.

Había para tal régimen motivos políticos y militares. En el primer aspecto, el gobierno germano necesitaba corroborar con la faz superficial de los acontecimientos, el criterio sugerido a sus propios súbditos y a los de sus colaboradores, de completo señoreamiento de Moeuvres es la demostración de la incapacidad de las fuerzas alemanas para retener los antepuestos de Cambrai. Valor análogo tiene, en cuanto respecta a Saint Quentin, la reconquista de Essigny por los franceses.

En Macedonia, según ya lo prevelamos ayer, al acentuarse el desarrollo de la ofensiva aliada hacia Prilep y la confluencia del Cerna con el Vardar, se ha presentado el caso de iniciar un segundo tiempo de ataque, desde el Doirán hacia el noroeste (región del Struma).

Ahora revive la ofensiva británica en Palestina; y revive victoriosamente, desde el primer envite.

Como lo demuestra el mapa que presentamos, la campaña de la Tierra Santa no ha declinado, en ninguna de sus etapas, del tono favorable que para ella culminó con la toma de Jerusalem. Al terminar el año anterior, su frente, desde el mar Mediterráneo al Muerto, apoyábase por la izquierda al norte de Jaffa; y por la derecha, en la orilla occidental del Muerto, a 10 kilómetros del Jordán.

MAPA DEL FRENTE DE PALESTINA

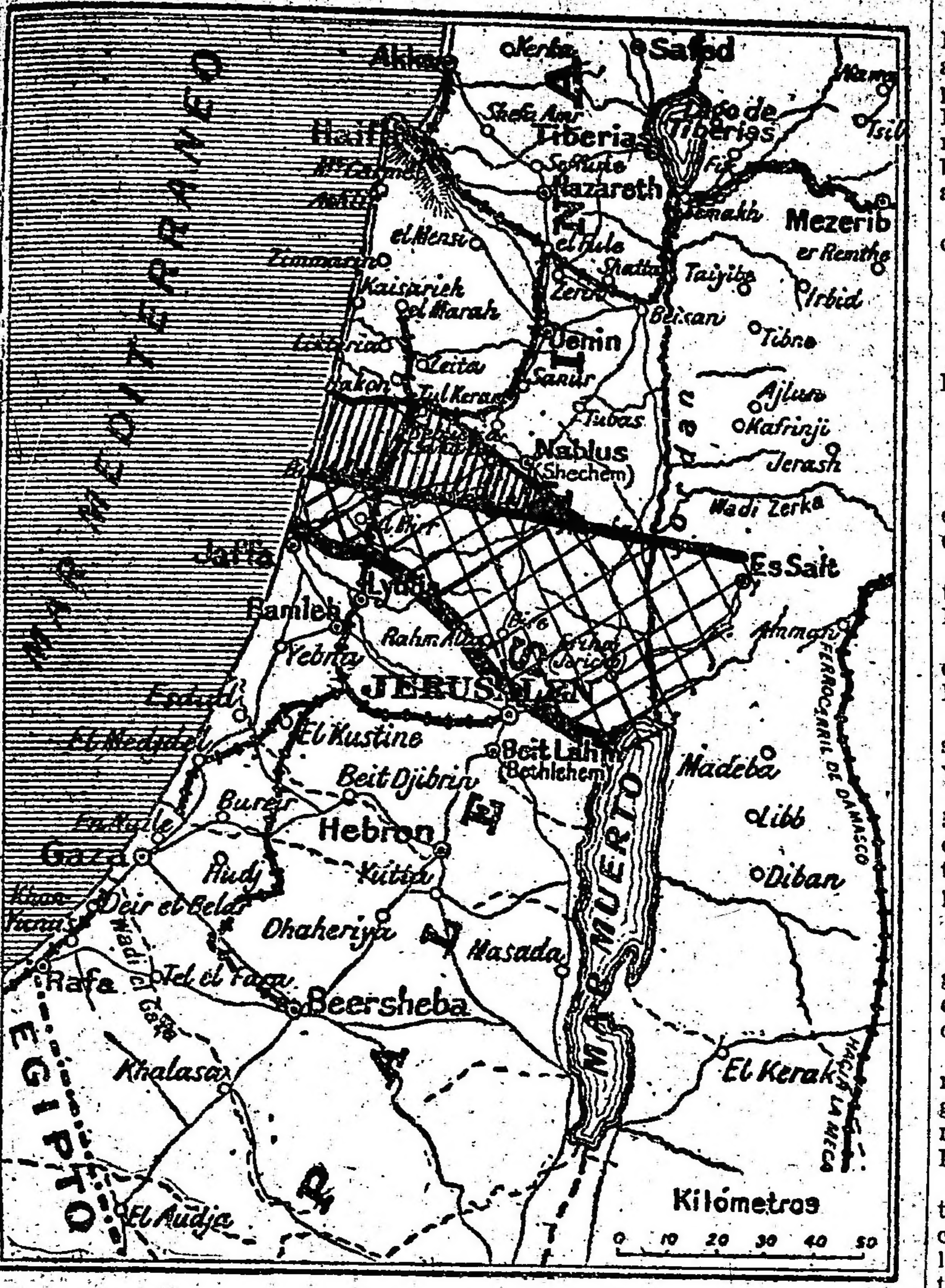

La línea gruesa que pasa por Jerusalem indica el frente al terminar el año 1917.

La zona cuadriculada: terreno conquistado por los aliados, hasta 30 de marzo de 1918.

La zona simplemente rayada: terreno ganado por la ofensiva británica el 20 de septiembre.

que la guerra había fenecido en oriente. La creencia errónea de que la Entente se hallaba en el último extremo, hacía suponer al estado mayor alemán que los frentes de Macedonia, Palestina y Rusia no se reactivarían sino para definir — en un momento dado, seleccionable desde Berlín, — la derrota distributiva de los ejércitos aliados retenidos en las montañas y los desiertos de Asia y de Siberia.

Militarmente, Alemania, que había apresurado la paz de Brest Litovsk por la necesidad cada día más urgente de acumular toda la masa de sus legiones contra las líneas de Francia: lejos de otorgar a sus aliados los apoyos bélicos y los aportes de efectivos que a éstos hubieran convenido para sacudirse de la inquietante presencia de los adversarios inmediatos, en Macedonia, Anatolia, Mesopotamia, Palestina y el Hedjaz, solicitó de Bulgaria y de Turquía tropas trasportables a los frentes de Italia y Francia — donde esos contingentes han tenido el lastimoso privilegio de ser testigos del derrumbamiento de la prepotencia alemana, quedando envueltos en las penosas emergencias del fracaso.

Demostrada palmariamente por el triunfo de la contraofensiva aliada, en occidente, la ingenuidad funesta del criterio bélico alemán: producidas la serie de derrotas que han llevado a los ejércitos imperiales a los emplazamientos que sirviéronles de base para su colosal embestida en masa aplastadora (y aún más atrás): suena la hora fatal de la decepción en los frentes orientales. Ahí, los contingentes aliados reaparecen vigorosos, reforzados, perfectamente abastecidos, fuertes en su cohesión, decisivos en su impulsividad. Ayer en Macedonia, hoy en Palestina, simultáneamente en el norte de Rusia y el este de Siberia: surgen, progresan, concuerdan en una visión suprema de su finalidad agresora. Parecen magnos fragmentos de un colosal anillo, que tienden a aproximarse y cerrarse, por obra de una imantación incontrastable.

Las batallas de las últimas jornadas en el frente occidental tienen más importancia de consolidación que de avance, para los aliados. El

El 19 de febrero del año en curso, las fuerzas británicas emprendieron la ofensiva contra Jericó. En los días posteriores, combatióse pertinazmente. Y el 21, a prima noche, Jericó era tomada y rebasada, en dirección a Wadi Auja, señoreándose la margen occidental del Jordán.

Las operaciones posteriores por el camino de Shechem y el vado de Mandesi, dieron a los atacantes la posesión de Es Salt, importante localidad al este del río, tomada el 24 de marzo por los regimientos del general Allenby.

Inmediatamente se definió el amago contra el ferrocarril del Hedjaz, cuya línea corre a cerca de 30 kilómetros al este de la última plaza conquistada, y con dirección a Damasco. El objeto era interrumpir esa vía de comunicación, para aislar en lo posible a los defensores de esta última plaza. Ello se logró destruyendo la vía férrea, entre el 27 y el 30 de marzo.

Los rigores de la estación interrumpieron entonces el avance británico, estacionándose la línea, desde Es Salt al oeste, por el camino de Shechem (Siquem) — llamado también Nablus o Nablós — hasta el mar.

El 10 de abril, los turco-germanos esbozaron una ofensiva, que fracasó. Ataques parciales en El Ghoraniyeh, y en el camino de Jericó a Nablós, fueron posteriormente fatales para los turcos y alemanes.

La ofensiva aliada que anuncian los comunicados británicos de ayer, ha partido de la base del flanco occidental de la línea; consiguiendo rebasar, por esa parte, el eje del frente contrario que pasa por Nablós, puesto que ha caído en manos de los ingleses Tul Kerán, empalme del ferrocarriles de Jerusalem a El Marah y Haifa a Nazareth, por Jenín.

Este avance aliado obligará a los turco-germanos a desalojar la línea de Nablós, amenazada de flanco; dejando la zona ferrocarrilera inferior, del litoral, en manos de sus adversarios. Lo cual es la clave de Damasco y Aleppo.

LA GUERRA MUNDIAL

Frente occidental

PARIS, septiembre 21 — El último comunicado oficial de ayer decía:

Hemos acentuado nuestro progreso al este de Essigny-le-Grand, así como en la zona de la granja de Moisy. Nuestras tropas tomaron prisioneros.

El combate de la artillería se mantiene vivo en la región de Saint-Quintín y al norte del Aisne.

LONDRES, septiembre 21 — Según el boletín del War Office, los últimos detalles de la jornada de ayer son los siguientes:

Durante la mañana, las tropas escocesas completaron la toma de Moeuvres, dominando la resistencia que presentó un destacamento enemigo que ocupaba siempre el pueblo.

Esta mañana después de un violento [illegible] noroeste de Hulluch. Este ataque fué rechazado por completo, quedando prisioneros en nuestro poder.

Las tropas británicas realizaron con éxito esta mañana una operación de importancia secundaria al noroeste de La Bassée, haciendo adelantar nuestra línea más de dos millas y media y llevándola hasta los pueblos Rue de Malais y La Tourelle. Más de cien prisioneros fueron tomados por nuestras fuerzas en esta zona, donde más tarde, durante el día, rechazamos un contraataque del enemigo después de un vivo combate.

Nuestros aviadores, a pesar de ser desfavorable el tiempo, arrojaron cinco toneladas y media de bombas sobre diversos blancos de la zona enemiga.

NUEVA YORK, septiembre 21. — El estado mayor alemán publicó ayer el comunicado siguiente:

Grupo de ejércitos del príncipe Ruperto de Baviera:

Al nordeste de Bixschoote y al sur [illegible] para nosotros.

Rechazamos una acometida de las tropas británicas al noroeste de Hulluch.

Durante operaciones locales efectuadas [illegible] hemos alcanzado algunos progresos. En Moeuvres volamos numerosos refugios del enemigo.

Grupo de ejército del general von Boehm:

Por la mañana temprano se combatió fuertemente en el frente de batalla con la artillería.

Rechazamos unos fuertes ataques que emprendió el enemigo repetidas veces contra Gouzeaucourt, y a uno y otro lado de Epehy; acciones en que se distinguieron especialmente los regimientos de Baviera y los cazadores prusianos.

Después de un fuego de artillería de gran violencia, el enemigo por la mañana temprano dirigió ataques combinados contra nuestra línea entre el arroyo Omignon y el Somme. Esos ataques de ayer fracasaron en todas partes delante de nuestras líneas.

Grupo de ejércitos del kronprinz:

Al norte del Aisne durante unas operaciones que realizamos en Vauxains y al oeste de Jouy, tomamos 130 prisioneros.

A consecuencia del fuego de artillería con que preparamos nuestra operación al oeste de Jouy, un ataque que tenía intención de emprender el enemigo no pudo desarrollarse y fué rechazado.

Grupo de ejércitos del general von Gallwitz:

Sólo se libraron en esta zona pequeños combates de avanzadas.

Sobre el campo de batalla entre el Mosa y el Mosela, nuestra escuadrilla aérea de caza número 2, comandada por el teniente primero barón von Boenick, derribó del 12 al 18 del corriente 81 aeroplanos enemigos, habiendo perdido por su parte sólo dos aeroplanos en combate.

El teniente aviador Buechner alcanzó su 30a. victoria aérea.

Frente oriental

Progresos aliados en Macedonia — Inícianse operaciones en el Doirán — Operaciones en Palestina.

LONDRES, septiembre 21. — El estado mayor serbio publicó ayer el comunicado siguiente:

Continúa el avance de nuestras tropas. Hemos pasado la línea de Blatetchemoske-Bolashnitza.

El enemigo evacuó las posiciones de la orilla derecha del Cerna. En Reca pasamos a la orilla izquierda.

Al retirarse el enemigo incendia sus campamentos y depósitos de provisiones.

Los prisioneros hechos pasan de 5000. Apresamos diez cañones más y cayó en nuestro poder un importante botín en las poblaciones que ocupamos.

LONDRES, septiembre 21. — El gobierno publicó ayer este comunicado del estado mayor del ejército de Salónica:

El 18 del corriente, a las 5 de la mañana las tropas británicas y las griegas atacaron las posiciones enemigas del oeste y del este del lago Doirán.

Al oeste del lago el sistema de trincheras establecido al sur de la ciudad de Doiran fué tomado y adelantamos nuestra línea en una extensión de cerca de 2000 yardas.

Los búlgaros, dando violentos contraataques recuperaron parte del terreno tomado a nuestra izquierda; pero mantuvimos nuestras posiciones en la derecha y en el centro.

Al este del lago, después de un avance nocturno, nos hicimos dueños de la línea de puestos avanzados del enemigo.

Hemos contado hasta ahora más de 700 prisioneros caídos en poder de nuestras fuerzas.

Las tropas griegas combatieron con admirable valentía.

Cuatro de nuestras máquinas aéreas de caza trabaron combate con 14 aeroplanos enemigos y destruyeron dos de ellos. Falta una máquina nuestra.

PARIS, septiembre 21 — El estado mayor del ejército del oriente envió este nuevo comunicado:

La ofensiva entre el Cerna y el Vardar continúa progresando.

La caballería aliada ha llegado a la región de Polosco.

Los ejércitos serbios han sentado pie en la orilla izquierda del Cerna; en la región de Bunye y han acentuado su progreso en dirección a Konopiste.

Las tropas franco-helénicas se apoderaron de los pueblos de Tushin y Nonte.

El número de prisioneros hechos hasta ahora pasa de 5000 y hemos apresado 90 cañones.

Sigue progresando la ofensiva anglo-helénica en la región del Doirán.

NUEVA YORK, septiembre 21. — El estado mayor búlgaro publicó este comunicado:

Al este del Cerna, nuestras tropas han ocupado nuevas posiciones sin haber sido molestadas por el enemigo.

Una división enemiga fué dispersada por nuestro fuego al sur de Hama.

Incendiamos un depósito del enemigo en las cercanías del Vardar.

Se mantuvo un duelo de artillería a veces de gran violencia, a uno y otro lado del lago Diorán.

Durante el día, se desarrolló una otro lado del lago Doiran.

Después de una violenta preparación por la artillería, tres divisiones británicas y dos griegas atacaron en densas masas y consiguieron penetrar en nuestras posiciones avanzadas en varios sitios. Sin embargo, las rechazamos de todos los puntos con nuestros contraataques.

Al mismo tiempo, unas divisiones griegas avanzaron contra nuestras posiciones del nordeste del lago. Estas tropas fueron dispersadas.

Frente austro-italiano

ROMA, septiembre 21 — El ministerio de guerra dió a la publicidad este comunicado:

Hubo en el frente actividad de combate sobre todo de la artillería.

Al este del lago de Garda, en el Vallarsa, y al oeste del Brenta, en la zona del Col Caprile y del Asolone, así como en el Montello, neutralizamos con una vigorosa reacción de nuestras baterías las concentraciones de fuego del enemigo.

En la cabecera del valle de Seren, al norte del Grappa, el enemigo intentó de nuevo vivamente un ataque contra nuestros puestos avanzados. Fué rechazado sufriendo pérdidas sangrientas y dejó en nuestro poder algunos prisioneros.

Una de nuestras patrullas, cayendo por sorpresa sobre un destacamento enemigo en las vertientes septentrionales de Monfenera, lo puso en fuga y le tomó prisioneros.

Una escuadrilla aérea nuestra lanzó más de una tonelada de bombas [illegible] res y depósitos de Scoglio Ulivi, obteniendo buenos resultados.

Dos aviones enemigos fueron derribados y tres tuvieron que descender sin gobierno.

[illegible], septiembre 21 — El estado mayor austríaco publicó el comunicado siguiente:

En el frente montañoso de la zona veneciana, la actividad del combate se reanimó ayer.

Al norte del monte Valbella y del Col del Rosso los italianos consiguieron penetrar en nuestras posiciones, donde permanecieron sólo poco tiempo, pues un contraataque inmediato los expulsó de ellas.

Al oeste del Asolone y en la región del Col dell'Orso, nuestros valientes regimientos rechazaron en lucha cuerpo a cuerpo fuertes acometidas de los italianos. Los asaltantes sufrieron graves pérdidas.

En San Doná di Piave fracasó una tentativa del enemigo para cruzar el río.

Nuestros aviadores atacaron con éxito el aeródromo de Valona.

En Rusia

LONDRES, septiembre 21. — El gobierno publicó este comunicado sobre las operaciones en la Rusia septentrional:

El 15 del corriente, un aeroplano enemigo que intentaba bombardear las líneas de los aliados, fué derribado envuelto en llamas por el fuego de los cañones. El observador y el piloto escaparon, pero la máquina cayó delante de nuestros puestos avanzados y fué apresada.

En el Dwina nos apoderamos del mayor vapor blindado del enemigo.

Se libraron recientemente varios combates en el frente de Murman entre fuerzas carelianas y patrullas hostiles que habían pasado la frontera de Finlandia y penetrado en la Carelia. Los carelianos resultaron siempre victoriosos, habiendo tomado al adversario prisioneros, ametralladoras y fusiles.

El día 18 del corriente los carelianos infligieron una seria derrota a unos contingentes comandados por alemanes en Ukhtinskaya, punto situado a cerca de 100 millas al oeste de Kem y a 40 milas al este de la frontera de Finlandia.

El enemigo sufrió graves pérdidas y se retiró en desorden en dirección a la frontera, siendo perseguido.

Tomamos más de mil fusiles, numerosas municiones, barcos y caballos.

NUEVA YORK, septiembre 21. — El estado mayor otomano publicó el comunicado siguiente:

El cuerpo de voluntarios tártaros, después de un recio combate, ha ocupado la ciudad de Bakú.

Unión Cívica Radical

Convención de la capital

El próximo lunes, a las 8.30 p. m. se reunirá la convención de la capital, a objeto de tratar diversos asuntos de importancia que urgen ser resueltos por aquel cuerpo.

A tal efecto, la presidencia ha encarecido a los señores convencionales, una puntual asistencia.

COMITE DE LA CAPITAL

LA REUNION DE AYER

Bajo la presidencia del señor Zaldúa, se reunió ayer a las 6 p. m., el comité de la capital. Se consideró un informe de la comisión de propaganda, cuyo presidente señor Rimoldi, expresó la conveniencia de su aprobación sobre tablas, debido a la urgencia con que habían de realizarse todos los actos que se refieran a la actual campaña electoral. En dicho informe se proyectan cuatro concentraciones de parroquias, un acto de proclamación de los candidatos, ya sea en un teatro o en un amplio lugar público, y más de cien conferencias a efectuarse en toda la capital. Asimismo propone la comisión, la impresión de un millón de listas, carteles y afiches de propaganda, así como también todo lo que sea necesario para conducir al mejor éxito a los candidatos que sostiene el partido.

Después el delegado y candidato a concejal, doctor Amuchástegui, presenta el proyecto que más abajo transcribimos, haciendo presente que se trata simplemente de una plataforma de propaganda política que sirva a los oradores, si es que la convención no resuelve adoptarlo como programa, para hacer conocer del pueblo cuáles son los anhelos y la norma de conducta política, que los candidatos llevarán al concejo deliberante, a fin de realizar una labor eficaz, si el voto del electorado les es favorable.

El proyecto, que pasó a comisión para que ésta se expida a la brevedad, es el siguiente:

Considerando: que la H. Convención de la Capital no ha formulado aún el proyecto de acción municipal que debe sostener el partido, y teniendo muy en cuenta que el día de la elección está próximo y es necesario que el pueblo conozca nuestros propósitos en el orden municipal.

El Comité de la Capital RESUELVE:

1.o Formular con carácter provisorio un programa de acción municipal y hacerlo conocer de la H. Convención, de los candidatos a concejales proclamados y del electorado de la capital.

2.o El programa de acción municipal es el siguiente:

a) Sanción de las leyes de carácter comunal, teniendo muy en cuenta solo el bien público y el progreso de la ciudad.

b) Supresión paulatina de los impuestos que gravan los artículos de primera necesidad y rechazo de todo nuevo impuesto al consumo.

c) Oficialización gradual y progresiva de los servicios de tracción eléctrica, luz; mercados, hospitales y demás que interesan al pueblo de la capital.

d) Ampliación de ferias francas, gotas de leche y demás servicios en beneficio de la gente pobre.

e) Construcción de casas baratas para obreros en barrios higiénicos, trasmisibles en propiedad definitiva con pago a largos plazos, sin hipotecas y sin interés.

f) Unificación paulatina de los impuestos y de su percepción.

g) Exención de impuestos a las industrias de productos alimenticios de primera necesidad, leche, carne, pan y otros.

h) Nombramientos de empleados sin otra condición que la idoneidad, su estabilidad a base de buena conducta y su jubilación según la edad y los años de servicios.

i) Propiciar la sanción de proyecto de la intendencia municipal de supresión de todos los impuestos que pesan sobre el vecindario, y su sustitución por uno adicional, sobre los inmuebles, tomando en cuenta su valor exento de los edificios en ellos construídos.

Después de un breve cambio de ideas, se levantó la sesión, resolviendo el comité reunirse el próximo martes a las 8 y 30 p. m.

DEMOSTRACION AL Sr. MINUTO

Como estaba anunciado, anoche se llevó a cabo en el Hotel de Mayo, el banquete organizado en honor del presidente del comité de la sección 9a., Balvanera Oeste, señor José Minuto. A los postres ofreció la demostración el señor Luis N. Cevini, quien con breves y oportunas frases expresó el afecto con que los correligionarios de la parroquia se sienten ligados al obsequiado, y el cariño con que siempre han seguido su entusiasta y destacada labor cívica. Después hicieron uso de la palabra los diputados Goyeneche, Bo[illegible] los cuales se refirieron en términos elogiosos para el señor Minuto.

Finalmente hablaron el doctor Scanavino, Sr. Ricardo Aimo y el [illegible] amigos del obsequiado, hízole entrega con un brillante discurso, de un hermoso busto del doctor Alem, del cual es autor.

Esta simpática fiesta transcurrió en un ambiente de la más franca camaradería.

CIRCUNSCRIPCION 2a.

Conferencia para mañana

En el Parque de los Patricios, calle Caseros y Rioja, se realizará mañana a las 4 p. m., una conferencia de propaganda, organizada por el comité de la sección 2a., San Cristóbal Sud.

Harán uso de la palabra el candidato a concejal doctor Leopoldo Bard y los señores Miguel del Rivero y Gregorio García.

CIRCUNSCRIPCION 10a.

Renovación de autoridades

Esta noche se realizará en el local del comité de la sección 10a., Balvanera Sud, calle Belgrano 2470, el acto de la renovación de sus autoridades por el período 1918-1920.

Este acto debió celebrarse el 31 de agosto ppdo, pero por no haberse llenado los requisitos que establece la carta orgánica, fué postergado para hoy.

Presidirá esta elección una comisión del comité de la capital, presidida por el presidente del mismo, señor Zaldúa e integrado por los delegados, señores Peralta, Caino, Poggi, Gazpio, Barnetche e Inchausti.

CIRCUNSCRIPCION 11a.

La comisión directiva del comité de la sección 11a., Balvanera Norte, ha resuelto constituirse en sesión permanente, a fin de resolver con prontitud todo lo que se relacione con la campaña electoral municipal. También ha resuelto celebrar varias conferencias de propaganda, las que tendrán lugar en las fechas y lugares que oportunamente se fijarán.

Mercado de cereales

SITUACION DE LA PLAZA

OPERACIONES DE LA SEMANA

Trigo — La misma característica de semanas anteriores ha ofrecido en la actual, nuestra plaza de consumo, en razón de no haber desaparecido las causas que motivan la anarquía reinante, en lo que a precios se refiere, así como también respecto a las procedencias del cereal, pues según sea su origen es el valor que le asignan nuestros molineros.

Hace ya tiempo que existe marcada preferencia por los trigos del sud de la provincia de Buenos Aires, los que a medida que van escaseando provocan una mayor demanda difícil de satisfacer, precisamente por la falta de arribos, debiéndose esto último al consumo que hacen de esos trigos los molinos que se encuentran ubicados en las zonas de producción. De ahí que las remisiones a plaza sean insignificantes y en cambio aumenten las de harina, cuyo producto viene a competir con la industria local.

A consecuencia de esto hemos notado un pequeño aumento de precios para los trigos de Entre Ríos y algunos de la región centro-oeste de Buenos Aires, cereal que también reune muy buenas cualidades para hacer una harina de regular fuerza y blancura.

Para todos los demás no hay ningún repunte, manteniéndose la indiferencia y la flojedad de precios para rusos, húngaros y barlettas lavados, aunque sean limpios, granados y de buen peso específico.

Los que tengan granos brotados, carbonudos o que sean chuzos, así como igualmente los muy cargados de impurezas, se venden con dificultad, no obstante la manifiesta baja de precios, en razón a las fuertes diferencias que deben soportar por el poco o ningún interés que tienen nuestros molineros. Además, las entradas continúan siendo abundantes, sin contar lo que se ofrece directamente de la campaña "a llegar" o "a recibir afuera".

Para terminar, agregaremos que las cantidades ofrecidas exceden a las necesidades.

Durante la semana tuvimos un arribo de 126.347 bolsas; anterior, 127.201.

Trigo candeal — La plaza sigue firme y el interés no decae, a causa de lo insignificante que son las entradas.

Maíz amarillo — Como hubieran días en que las cantidades llegadas fuesen de poca importancia, el mercado se afirmó, pagándose hasta pesos 6.10 por amarillo superior en el Once y $ 6.00 en Sola o estación Buenos Aires.

Debemos prevenir que hoy el consumo tiene interés por todo, pero con preferencia lo que procede del norte de Buenos Aires.

Entradas: semana actual, 64.552 bolsas; precedente, 103.088.

Maíz colorado — Los superiores del norte se vendieron hasta $ 6.30 y algunos lotes de "cuarentón" lograron $ 6.50.

Maíz morocho — Debido a haber mayores partidas en venta, notamos menos interés. Sin embargo, los precios no declinaron por simpatía al amarillo. Para inferiores, ya sean frescos o porque tengan granos podridos, nótase cierta dificultad en la venta, quedando con baja de 20 centavos.

Avena — Confirmamos en un todo lo que dijéramos el sábado pasado, referente a las pésimas condiciones en que está la plaza para las avenas generales, especialmente para las manchadas, con olor y granos podridos, de cuyo artículo, cada día que pasa, son mayores las cantidades que llegan, al extremo de producirse una verdadera congestión.

Los precios que se pagan son desastrosos, puesto que no alcanzan a cubrir los gastos de producción. Imagínese lo que le quedará al chacarero vendiendo esas avenas, puestas aquí, a $ 4.50 los cien kilogramos.

Algo análogo está ocurriendo para las livianas de 42 a 38 kilogramos el hectolitro, pues aunque sean blancas, de buen aspecto y sin mancha alguna, deben liquidarse entre $ 4.80 y $ 5.00.

Para las superiores, de más de 47 kilogramos, también hay menor interés debido a que la mayoría de los compradores ya están cubiertos. Como se recordará, esas avenas se liquidaban con facilidad a los especuladores que habían vendido en descubierto a la exportación, o bien porque hubiesen tenido rechazos que necesariamente debían reponer, y entonces adquirían lo que llegaba para el consumo.

Hoy, como las necesidades no resultan apremiantes, nos encontramos con que los precios declinan por falta de competencia.

En esta semana entraron 77.290 bolsas, contra 96.808 en la precedente.

Cebada — Queda sin cambio, aunque se nota poco movimiento.

Entradas: semana que termina, 2.711 bolsas; anterior, 872.

Centeno — La plaza queda sostenido [illegible] por reducción en los arribos.

En la semana llegaron 216 bolsas; precedente, nada.

Lino — No tenemos ninguna observación que hacer, pues el mercado continuó firme y con negocios fáciles. Los linos superiores se vendieron hasta $ 27. La industria es la que hoy por hoy adquiere las mayores cantidades que llegan.

El arribo alcanzó a 30.538 bolsas, contra 43.460 en la otra semana.

Nabo — Se nota alguna pesadez hasta para las semillas superiores, a consecuencia de una pequeña declinación habida en el valor del aceite.

Los nabos inferiores son de venta laboriosa.

Anotamos una entrada de 2.944 bolsas; semana anterior, 3.491.

Maní — Las transacciones están muy paralizadas, respondiendo a la poca demanda que hace la industria, por estar regularmente abastecida con las fuertes compras que hizo dos meses atrás.

Llegaron en esta semana 3.037 bolsas; precedente, 1.269.

Alpiste — Se operó con más tranquilidad, sobre todo para el producto que no se conceptuase de superior a bueno.

Las entradas de esta semana ascendieron a 299 bolsas, contra 562 en la pasada.

Semilla de alfalfa — Malos vientos le soplan a este renglón, porque a medida que pasa el tiempo, las transacciones disminuyen, al extremo de que en estos días no se vendió casi nada, no obstante la baja que tenemos en los precios

Nos parece que las últimas lluvias no han animado a los compradores, pues la paralización continúa, creyéndose firmemente de que poco o nada se hará en adelante. Así es que los que hayan mandado semillas a depósito, no tendrán más remedio que esperar hasta el próximo año para poder liquidar.

El monto de lo llegado ascendió a 1798 bolsas; semana precedente, 1464.

Porotos — Sigue la mala situación del mercado para este artículo, aumentándose las existencias por falta de compradores. Hay verdadero estancamiento y pérdidas de relativa importancia.

Si el gobierno permitiera exportar algunas cantidades, es muy posible que mejorase la situación de los tenedores, ya que podrían dar salida a una buena parte de su stock, que está gravitando sensiblemente en el mercado.

Anotamos un arribo de 626 bolsas, contra 576 en la semana anterior.

Patatas — Se operó corrientemente, a pesar del aumento en las entradas y la prohibición de exportar.

Las existencias son elevadas para la fecha en que nos encontramos.

Llegaron: semana actual, 71.116 bolsas; precedente, 63.217.

Pasto — Habiendo aumentado la descarga, tal como lo preveíamos en nuestro número anterior, la plaza ha evolucionado desfavorablemente, aunque con menos intensidad para los pastos especiales, que siempre fueron y son de más rápida venta.

La mercadería general, así como las mezclas gramillas, han sufrido un quebranto de seis a ocho pesos moneda nacional la tonelada, contribuyendo en primer término a esta baja la diminución de pedidos para la campaña, a causa del mejor estado que presentan los pastoreos, por las últimas lluvias caídas.

Además, está llegando mucha mercadería averiada, cuya colocación — como es de suponer — ofrece serias dificultades.

El arribo fué de 12.503 fardos grandes y 47.708 chicos, contra 9224 y 56.832, respectivamente, en la otra semana.

Harina — Muy poco movimiento hay para el consumo, pesando de una manera perjudicial las grandes remisiones de harina, que hacen los molineros del interior.

Para derivados hay actividad en negocios y los precios cierran sostenidos.

Entradas: 28.410 bolsas de harina, 5091 de afrecho, 4914 de afrechillo y 666 de rebacillo, contra 20.291, 3005, 8209 y 1700, respectivamente, en la semana pasada.

CONFERENCIAS

LA ESCULTURA GRIEGA

Tal es el tema de la interesante conferencia que mañana a las 10 a. m. dará el profesor D. Jorge Guasch Leguizamón, en el museo nacional de Bellas Artes, Arenales 651.

Notas policiales

EL CRIMEN DE LA MENOR DE PASQUALE

Resultado de la pesquisa

La división de investigaciones, secundada por el personal de la comisaría 37, prosigue las diligencias emprendidas para esclarecer el crimen salvaje de que fué víctima la menor Filomena De Pasquale.

En averiguación del hecho, se encuentran detenidos, como es del dominio público, los padres de la pequeña víctima, Teodora Rodríguez y Agustín De Pasquale, quienes han negado toda participación en el brutal crimen.

La policía, empero, ha acumulado sobre Agustín De Pasquale una serie de indicios comprometedores, corroborados con un estudio dactiloscópico sobre las pisadas del criminal realizado por el comisario Etcheverry.

Los detenidos deberán prestar declaración indagatoria esta tarde en el palacio de justicia ante el juez de instrucción, doctor Llavallol, que entiende en el proceso

SECUESTRO DE EFECTOS ROBADOS

En la comisaría 6.a, denunció hoy Antonio García, que de un comercio de accesorios para automóviles, que tiene establecido en la calle Entre Ríos 354, personas que no puede determinar le hurtaron una cámara para automóvil y otros objetos, cuyo monto no ha fijado.

Practicadas las averiguaciones del caso por personas de la comisaría aludida, se consiguió secuestrar los efectos substraídos de la casa de remates de la calle Entre Ríos 1156, cuyo dueño manifestó haberlas adquirido a dos personas que no conoce, mediante una pequeña suma de dinero.

SUBSTRACCION DE BILLETES

La mujer [illegible] a Vas de Larido, que vive en la calle Tacuba 384, manifestó que un sujeto que desapareció, le hurtó un billete entero de la lotería de Tucumán, que debe sortearse el 26 del actual y otro entero también, del empréstito italiano, como asimismo varios números de la lotería nacional

La policía procura secuestrar los billetes hurtados y detener a los autores del hecho.

CON LAS MANOS EN LA MASA

En la comisaría 10 se encuentra detenidos los sujetos Juan Marcelino Gutiérrez y Mario Fontana, quienes fueron sorprendidos en las casas Rivadavia 3257 y 3283, en circunstancias en que substraían varias lámparitas de luz eléctrica.

PALACIO DE JUSTICIA

TURNOS

Fuero Civil — Juez doctor Uladislao Padilla, con los secretarios doctores Bollini, días 21 y 28; Ferrari, 23 y 30; Saguier, 24; Palacio, 25; Fox, 26, y Quesada, 27.

Fuero Comercial — Juez doctor Juan B. Estrada, con los secretarios doctores Ramírez, días 21 y 26; Castiarena, 23 y 27; Sabatier, 24 y 28, y Faré, 25 y 30.

EL PODER EJECUTIVO DE LA provincia de Jujuy, con el loable propósito de propender al desarrollo de las industrias madres de aquella provincia, que son la base de la riqueza nacional, ha remitido a la H. Legislatura el proyecto actualmente convertido en ley, que publicamos a continuación, por ser de especial interés para los que piensan dedicar sus actividades a la rama industrial contando con tan halagüeñas perspectivas:

La Honorable Legislatura de la Provincia de Jujuy. Ley núm. 361—

Artículo 1o. El P. E. acordará las primas siguientes.

a) Diez mil pesos moneda nacional a la persona o sociedad que teniendo las máquinas agrícolas necesarias, desmonte, roture, siembre, coseche, ensile, enfarde, trille, aviente o desgrane, productos agrícolas y las traslade a las propiedades de los agricultores que los soliciten, realizando esas operaciones a precios módicos y bajo el control del P. E.;

b) Cinco mil pesos moneda nacional, a la persona o sociedad que instale, en forma industrial una fábrica de hilado y tejido para elaborar productos vegetales de la provincia;

c) Cinco mil pesos moneda nacional a la persona o sociedad que instale en forma industrial una fábrica para elaborar aceites vegetales de productos de la provincia;

d) Cinco mil pesos m|n a la persona o sociedad que instale un fábrica para la destilación de petróleos de la provincia;

e) Cinco mil pesos m|n a la persona o sociedad que instale una fábrica para la transformación industrial de las arcillas, especialmente para fabricar porcelanas;

f) Dos mil pesos m|n a la persona o sociedad que elabore industrialmente frutas o legumbres y las expenda en forma de conservas;

g) Dos mil pesos m|n después de dos años, a la persona o sociedad que plante y cultive cinco hectáreas de olivos;

h) Un mil pesos a la instalación industrial que produzca canastos, cajones u otros envases con productos vegetales de la provincia;

i) Un mil pesos m|n a la instalación industrial que produzca por lo menos, cinco mil kilos de almidón de trigo al año:

j) Un mil pesos m|n a la instalación industrial que produzca por lo menos dos mil kilos de almidón de mandioca al año:

k) Un mil pesos m|n a la persona o sociedad que plante y cultive una hectárea de quina, de algunas de las especies productoras de quinina;

10 Quinientos pesos m|n. a la instalación industrial apícola que produzca, por lo menos, una tonelada de miel al año.

Art. 2.o Todas las fábricas o instalaciones de que habla la presente ley, deben tener un carácter permanente y demostrar con su producción la estabilidad de una industria.

Art. 3.o Estas primas se otorgarán a la primera instalación que reuna los requisitos expresados y por una sola vez, en cada uno de los incisos del art. 1.o, siempre que el capital empleado sea por lo menos el doble de la prima correspondiente.

Art. 4.o El P. E. tramitará las solicitudes que se le presenten, comprobará los requisitos exigidos por esta ley y se asesorará de técnicos, si fuese necesario para el otorgamiento de las primas.

Art. 5.o Los beneficios de la ley número 360, sobre excepción de impuestos a toda nueva industria, regirán también para las industrias que favoreciere esta ley.

Art. 6o.—Durante el receso de la honorable legislatura, el P. E. arbitrará los fondos necesarios para pagar las primas de esta ley, dando cuenta de ello a la honorable cámara en sus sesiones ordinarias y durante estas, y en cada caso solicitará el crédito necesario e indicará los recursos con que se pueda cubrirlo.

Art. 7o.—El P. E. reglamentará esta ley.

Art. 8o.—Comuníquese, etc.

Sala de Sesiones, agosto 30 de 1918.—M. F. Corte; Ernesto Cuñado, secretario.

Téngase por ley de la provincia, etcétera.—H. Carrillo; F. A. Calvetti.

La H. Legislatura de la provincia, decreta:

Ley Nro. 360.—

Artículo 1.o Exonérase de impuestos provinciales o municipales por el término de cinco años, a contar desde el día que el P. E. acuerde el permiso correspondiente, a toda industria que se establezca por primera vez en la provincia, con un capital efectivo no menor de "diez mil pesos m|n. de curso legal".

Art. 2.o Para gozar de los beneficios que acuerda la ley, será necesario que los interesados acrediten previamente ante el P. E. la no existencia en la provincia de la industria que se propongan establecer y por la cual soliciten liberación de impuestos.

Art. 3.o La presente ley regirá hasta el 1.o de mayo de 1921.

Art. 4.o Comuníquese, etc.

Sala de sesiones, agosto 30 de 1918. — M. F. Corte. — Ernesto Cuñado, secretario.

Jujuy, septiembre 5 de 1918. [illegible] Comuníquese, publíquese, dése al Registro Oficial y archívese. — H. [illegible]

[illegible] sept. 25.

POR $ 10 desde este precio damos vuelta su sobretodo QUEDA NUEVO — Trajes desde $ 20 Corrientes 2164. U. T. 7206 Libertad Talleres de la CASA ROSSI Atendemos pedidos del interior

ESTUDIO JURIDICO EN CORDOBA Doctor [illegible] Garzón Agulla AVENIDA GENERAL PAZ 608

WHISKY BUCHANAN

CRONICA SOCIAL

La comisión de señoras formada [illegible] la recepción y agasajo de [illegible] Salida chilena, nos pide desmintamos categóricamente la noticia publicada según la cual la recepción [illegible] misión daría esta noche un baile en el Plaza con las mismas invitaciones [illegible] por la [illegible] Alvear y que como [illegible] ha sido suspendida.

* * *

La fiesta de ayer en casa de la señora Inés Salas de Cobo fué todo un exponente de sociabilidad aristocrática con el viso de verdadero tono y mesura de una recepción de corte.

Su conjunto evocaba esas citas mundanas de la nobleza papal en los palacios de Roma, con las figuras del alto clero alternando entre grandes señoras y encumbrados personajes, mezclado el fulgor de esposas y pectorales, pendientes y collares, dentro de un marco digno de tales prestigios por sus tesoros de arte y magnificencia.

La fiesta era como lo habíamos anunciado en obsequio del prelado chileno monseñor Rafael Edwards y Salas, huésped de la señora de Cobo, quien desplegó en esta ocasión una obsequiosidad principesca.

Todo lo más conspicuo del mundo porteño llenó los salones resplandecientes de luz y en los cuales, sobre las galas permanentes ponía una nota fresca y risueña la profusión admirable de flores de los más variados matices.

La mesa del comedor ostentaba, rodeando una soberbia pieza de Sevres, un adorno delicado en junquillos amarillos y a los costados dos motivos caprichosos de claveles blancos, formando un bellísimo conjunto.

Entre los prelados concurrentes figuraban, aparte del obsequiado, el nuncio de Su Santidad, monseñor Vassallo; el obispo auxiliar de la arquidiócesis monseñor Alberti; el obispo auxiliar de Tucumán, monseñor Echenique y Altamira; el auditor de la nunciatura, monseñor Vagni; los monseñores Duprat, Ezcurra, de Andrea, Elzaurdía, Rasore, Piaggio, Isella.

Estaban igualmente el canónigo Macnab, el guardián de los franciscanos, el provincial de los jesuítas, el superior de los Sacramentarios, el presbítero Antonio Frías y el padre Enrique Sisom.

Dos orquestas ubicadas una en la galería alta del hall y otra en el jardín de invierno, ejecutaron escogido programa de música clásica.

Entre los ramos dispersos vimos algunos con las tarjetas de las señoras María Güiraldes de Guerrico, Luisa Carabassa de Moreno, María Elena Green del Solar de Dorrego, Paulina López de Soria, Lía Lanusse de Pividal, María Luisa Martínez de Leloir, señores Ricardo Cernadas, Teoderico Irlarte, etc.

A las 9 de la noche se retiraban los últimos invitados, llevando las más gratas impresiones.

En la concurrencia estaban las señoras:

Josefina Unzué de Cobo, María Florentina Moreno de Alzaga, María Ester Martínez de Hoz de Lamarca, Concepción Unzué de Casares, María Julia Martínez de Salamanca, Adela Atucha de Gramajo, Carmen Marcó del Pont de Rodríguez Larreta, Ma[illegible] Cobo [illegible] Quintana [illegible] Pérez [illegible], Laura Fernández de [illegible], Hortensia Aguirre de Leloir, Guillermina Oliveira Cézar de Wilde, Amelia Riera de Pacheco, Ana Teresa Ortiz Basualdo de Olazábal, Delmira [illegible] de Cállaret [illegible], [illegible] de Pueyrredón, Leonor Sánchez Viamonte de Figueroa [illegible], condesa de Sena, Teodelina Alvear de Lezica, Ercilia Lynch de [illegible], Magdalena Murga de Peña, Fortunata Basavilbaso de Cantilo, Magdalena Villegas de Martínez, Magdalena Barreto de Beazley, Isabel Iturraspe de Pereira, Mercedes Unzué de Quintana, Rosario Sampaio de Bruna, Carmen Lynch de Méndez, Sara Saavedra de Salinas, Adela Maderna de Frederking, Inés G. de Polhamer, Leonor Quirno Costa de Terry, María Unzué de Alvear, Blanca Sanfuentes de Bulnes, Elena Murga de Acebal, Elena Polhamer de Alemparte, Adela Unzué de Leloir, Blanca Figueroa de Riesco, Julia Elena Acevedo de Martínez de Hoz, Mercedes Montes de Claro, Juana Barreto de Zuberbühler, Josefina Achával de Cantilo, Ester Esnaty de Pearson, Magdalena Cantilo de Bullrich, Mercedes Elortondo de Alvear, Josefina Lavalle Cobo de Quirno, Clotilde Holmberg de Cullen, Martha Unzué de Blaquier, Paulina Frers de Pellegrini, Josefina Lavalle Cobo de Quirno, Julia Bosch de Holmberg, Emma Frers de Zemborain, Laura Holmberg de Bracht, Catalina Pirovano de Pirovano, Emma Green de Vedoya, María Josefa Meeks de Villegas, Otilia Alcorta de Rodríguez, Josefina Soto de Udaondo, Amelia Cugnet de Somellera, Adelia Harilaos de Olmos, Lucrecia Guerrico de Ramos Mexía, Sara Unzué de Madero, Ernestina Bunge Guerrico de Green, María Engenia Aguirre de Ibarguren, Celia Lynch de Pérez Quesada, Carmen Conde de Durá, María Teresa Lamarca de Pereira Iraola, María Mercedes Anadón de Urquiza, Josefa Anchorena de Madariaga, María Ayarragaray de Navarro Viola, Adela Lamarca de Lavalle Cobo, Adela Woodgate de Mills, Elisa Alvear de Bosch, Virginia Alzaga de Blaquier, Ernestina Madero de Pividal, Amalia Arrotea de Muñoz, Mercedes Elizalde de Blaquier, Carmen Romero de Ocampo, María Elina Peralta Alvear de Láinez, Florencia Crespo de White, Ernestina Tornquist de De Bary, Juana María Solé de Alzaga, Lola Pirán de Flores, Evangelina Obligado de Schóo, Dolores Bazán de Chapeaurouge, Angela Lastra de Bidau, Gilda Vieyra de Díaz Valdez, Elvira Bonorino Udaondo de Sojo, María [illegible] Halbach de Furst Zapiola, Luna Alston de Gallegos, Ernestina Lavalle Cobo de Wappers, María Luisa Terrero de Sánchez Viamonte, Delia Gramajo de Bosch, Lucrecia Bunge Guerrico de Oliveira Cézar, Mercedes Piñero Pacheco de Armesto, Dora Seeber de Meyer Pellegrini, Sara Moreno de Gowland, Magdalena Madero de Tornquist, Clorinda Avellaneda de Cibils, Delia Correa Morales de Cobo, Amelia Ramírez de Montes de Oca, María Carlota Peralta Alvear de Gowland, Silvia Fernández de Fernández, Daisy Guarracino de Soler y Guardiola, Josefa Alvear de Errázuriz, Laura Gómez Aguirre de Quirno, Luisa Carabassa de Moreno, Sara Lynch de Christophersen, Emilia Fruschini de Agote, Delia Cobo de Rosas, Susana López de Hueyo, Eloisa Godoy de Figueredo, Ernestina Bunge de Green, Florentina Molina de [illegible] carra, Máxima Calvo de Tronceso [illegible] la, María Elisa Soria de Bouquet Roldán, Fanny Covert [illegible] de Woodgate, Dolores Anchorena de Elortondo, Mercedes Bullrich de Castex [illegible] Correa [illegible] María Calvo de [illegible] Haligren, Carmen [illegible] Ercilia Ca[illegible] Alvear [illegible] Duval, Mercedes [illegible] Adela Zavalía de Lavalle [illegible] Bunge, María Carmen Sala [illegible] Demaría, Ernestina Aberg Cobo [illegible] María Teresa Peró de [illegible] María Ignacia Casares de [illegible] Mouján de Fernández, [illegible] Lezica de Lavalle, Enriqueta Blaquier de Rocha, Mabel Bell de Aberg Cobo, Carmen Feit de Lezica, Ethel Bell de Alkaine, Elena Green de Lanús, Flora Shaw de Jefferies, Mercedes Pirovano de Rodríguez, María Luisa Saavedra Zelaya de Carreras, etc.

Señoritas: Elisa, Teodelina y María Teresa Bosch Alvear, María Luisa y Elena Aldao Unzué, María Elena White, Hortensia y Corina Berdier, María Godinho, María Elena y María Esther Alzaga Solé, Lola, Ana María y Angélica Flores Pirán, Amalia Chapeaurouge, Celina Domínguez Alzaga, Angela Bidau, Celina Piñero Pearson, Adelia Díaz Valdez, Justa Campos Urquiza, Luisa Moreno Carabassa, Delia y Leonor Bosch Gramajo, Beatriz Gallardo, Josefina Moreno, Enriqueta del Solar Dorrego, Josefina Errázuriz, Sofía Sara Madero, Mercedes Peña, Sofía Cranwell, Adriana Harilaos, Marta Leloir, Carmen Rodríguez Larreta, Emilia Agote, Adela Leloir, Mercedes Isabel y Dolores Elortondo, Clara y Mercedes Anchorena, Dolores Legarreta, Marta Cantilo, Isabel Mills, María Ester Fernández, Belén del Campillo, María Elvira Frías, Sotera Terry, Clotilde Fernández Mouján, Delfina Lavalle, Adela Sánchez Terrero, Sara Anchorena Madero, Ana de Lezica, Susana Peralta Alvear, Julia, Natalia y María Montes de Oca, Mercedes de Alvear, Ester Isabel Pearson, Sara Irigoyen, Carmen Méndez, Lucía Amelia Jantus, Martha y Mercedes Madero Unzué, María Rosa y Sara Cranwell, María Josefina y María Carmen Madariaga Anchorena, Carmen Navarro Viola, Josefina Madariaga Peña.

* * *

El anuncio del noviazgo oficial de la señorita María Cristina Méndez Terrero con el doctor Cézar de Tezanos Pinto, que anticipamos no hace mucho en forma de silueta, ha sido muy bien recibido en nuestra sociedad, donde la distinguida pareja cuenta con extensas vinculaciones y simpatías.

* * *

Un grupo de familias amigas reuniéronse anoche en el Plaza, improvisando una animada tertulia a la que asistieron varios caballeros chilenos.

Se bailó con mucho entusiasmo hasta altas horas.

Estaban las señoras:

Ana Teresa Ortiz Basualdo de Olazábal, Sofía Pérez de Madero y su hija Sofía Sara, Adela Atucha de Gramajo y sus hijas Adela y Elena, María Elisa Peralta Alvear de Láinez, Carmen Romero Cañás de Ocampo, Elvira Pérez de Cranwell y su hija Sofía, señoritas Enriqueta del Solar [illegible] señora de [illegible] Lía Sausti de Gálvez [illegible] la María Adela Hoz de [illegible] María Magdalena [illegible] quist, Elena Sa[illegible] [illegible] Irene de [illegible] bo de R[illegible]

* * *

[illegible] Pinto de Gómez [illegible] de su [illegible]

* * *

A las 12 m. y no a las 10 a. como estaba anunciado, será mañana la [illegible] de monseñor Edwards en el templo [illegible].

La conferencia del señor de Andrea comenzará a la hora acostumbrada, es decir, a las 10.30 a. m.

Han sido invitadas a la ceremonia todas las familias chilenas y la comisión de recepción y agasajos.

* * *

La solemnidad religiosa de mañana en que hablará el notable conferencista presbítero Leonardo Ayala, llevará sin duda gran concurrencia al templo de San Francisco.

Como ya lo anunciamos, la misa será a las 11 a. m., y la disertación versará sobre el ejercicio de la caridad, tema por cierto muy interesante.

La parte musical estará a cargo de las señoritas Rica López Domínguez (arpa) y Sara Pérez Ballester (violín).

Cantarán trozos selectos de música sagrada las señoritas María Carranza Frías, Laura Jurado y Elisa Romeu.

Al final se hará una colecta a favor del taller de San Francisco Solano y de la Doctrina Cristiana de San Francisco.

* * *

La señora Sara del Campo de Montt, visitó ayer al arzobispo de Buenos Aires, monseñor Espinosa, con quién departió amablemente por breves instantes.

La distinguida dama formuló al despedirse, votos por el completo restablecimiento del prelado.

* * *

El miércoles próximo se celebrará en el teatro San Martín la velada organizada por un grupo de señoritas a beneficio de los pobres del Tigre.

Como lo anunciamos ya, se pondrá en escena "La dama del velo negro".

Luego la señora Membrives cantará varios couplets y el señor Juárez recitará, para finalizar, un monólogo.

Las localidades pueden solicitarse por teléfono al 181 de Juncal o personalmente en la calle Santa Fe 2020.

Subscriben las invitaciones, las señoritas:

María Susana Castilla, Loló Legarreta, Elisa Espeche Jiménez, María Delfina Astengo, Aurora y María Angélica Guiñazú, María Teresa Bravo Fernández, María Florencia Erhart del Campo, Silvina Cobo, Ercilia Murga Lynch, Aurelia Torino Uriburu, Alicia y Clemencia Lynch Frías, María Dorado, Emilia y [illegible] Anning Frías, Dolores Goñi Argerich, Elsa y Margarita Pirovano, Leonor y María Elena Espeche Jiménez, Mercedes y Cristina Casares [illegible] [illegible] Angélica [illegible] Lola Ca[illegible] [illegible] Susana Escalante [illegible] Justa Gal[illegible] [illegible] Margarita Reyes [illegible] Beatriz [illegible] María [illegible] Coelho [illegible] Elisa y Sara [illegible] [illegible] Castilla [illegible] y Alice [illegible] [illegible] Madero, Dora López [illegible] Carmen [illegible] Esther y [illegible] María Teresa y [illegible] Elena y Ofelia Rodríguez [illegible] tela y Elvira Basavilbaso, [illegible] Arana Zelis, Blanca y Carmen [illegible] gorraga, Matilde y Angélica Halbach, María Elena y Delia Capdevila, Mercedes y Esther Pérez [illegible]doza, Florencia Molinas, [illegible] man Martínez, Leonor Ch[illegible]rouge, y María Isabel Ortiz.

* * *

La señora Guillermina Oliveira Cézar de Wilde recibe esta tarde a los invitados a la fiesta que ofreciera en la semana pasada.

Ello motivará seguramente otra fiesta tan lucida como la anterior.

* * *

El 18 de octubre próximo será bendecido en la iglesia de San Nicolás, a las 6 de la tarde, el enlace de la señorita Julieta Salas con el señor Alberto Castro Videla.

Serán padrinos la señora Sarah Videla de Castro, madre del novio, y el señor José Gabino Salas, padre de la novia.

La nueva pareja partirá en gira para el interior de la república.

* * *

Mañana festeja sus 50 años de sacerdote el presbítero José Villar, un modesto y meritorio servidor de la iglesia.

Con motivo de sus bodas de oro el padre Villar celebrará a las 10 a. m. una misa en acción de gracias en la iglesia de Santa Lucía de la cual es capellán.

* * *

Los médicos egresados de la facultad en 1906 y 1907 se reunirán esta noche en su noveno banquete anual, en el Petit Salón.

Invitan los doctores:

Pedro J. García, Adolfo Ovenard, Rogelio D'Ovidio, Jorge Ulrich, Francisco Rophille, Alberto Berisso, David J. Fernández, Osvaldo Bottaro, Pablo Aguilar, Carlos Edo.

* * *

Pasado mañana se celebrará en la confitería del Aguila, un banquete en obsequio del doctor Alejo López Lecube, con motivo de su próximo enlace.

Firman las invitaciones los señores:

Doctores Manuel Carlés, Eliseo Cantón, José León Suárez, Arturo Lanusse, Felipe Justo, Carlos H. Badano, Aníbal Fernández Beyró, Ramón Bidart, José Lignières, Emilio

"LA ESMERALDA"

Esmeralda esquina Corrientes

Unión Telef. 862, Avenida

FUNDADA EN 1890

Unicamente alhajas finas

A mitad de precio de las otras joyerías

Flores, ingeniero Florencio Romero, señor Bruno Reynal O'Connor, doctores Jacinto T. Raffo, Zailo Cantón, señor Alfredo Battilana Bollini, Alejandro Casares, doctores Alfredo Labougle, Filiberto Oliveira Cesar, Martín I. Reinoso, Alejandro Shaw, Valentín L. Massa, señores Sebastián Casares, Adolfo Olivera, Roberto Bousson, Jorge Cortines, doctor Alfredo Carman, Ed[illegible] Healy, Alfredo Grondona, M[illegible] Paz (hijo) [illegible]berto Battilana Bollini, L[illegible] [illegible]dez, doctor Juan Ramón Beltrán [illegible]berto Bonomi, doctor Marcelo L. [illegible]bos, Enrique Gallegos Serna, Alberto Rosso Guerrero, Edmundo Berrondo, doctor Alberto González del Solar, doctor Arturo F. Ferrand, Julio Peredo, Raúl Dhiel, doctor Mario Figueroa Alcorta, doctor Raúl Siegler, Iván Ayerza, Alejandro Shoo (hijo), doctor Roberto Cabred, Leopoldo Gutiérrez, ingeniero Carlos Bustos Morón, Heriberto Keny, Lorenzo Moreno, Iván Serra Lima, Alberto Fernández Gorcolas, Salvador Pondal, Carlos Hoyo Molina, Rafael Marcó del Pont, Raúl Bousson, José Francisco Almeyra, Ricardo Palarios, Ismael Piñero, doctor Juan B. Bafico, Alejandro Sánchez Boado, Alberto Ibarra, Raúl López Noél, doctor Cecilio J. López Buchardo, doctor Gregorio Ruiz.

* * *

Se ha formalizado el compromiso matrimonial de la señorita María Teresa Marcón con el señor Walter Schlesinger, del consulado general de Austria Hungría.

La boda se ha fijado para el mes de marzo del año próximo.

* * *

El señor Miguel J. Benoit pidió ayer la mano de la señorita Martha Schikendantz para su hijo Héctor.

* * *

De Adrogué:

Hoy será consagrado en el templo de San Gabriel, el casamiento de la señorita María Angélica Lascano con el ingeniero Diego Luis Campbell.

Serán padrinos la señora Ana N. de Campbell, madre del novio, y el señor Julio A. Lascano, padre de la novia.

Acompañará a los novios a su entrada al templo, el siguiente cortejo:

Adela S. de Lascano con Guillermo Benguriz, Melani D. de Campbell con Tomás Campbell, Zulema C. de Campbell con Alejandro Campbell, Alicia Campbell con Alfredo Caporra, María Adela Lascano con Carlos Espeche Jiménez, Mery Campbell con el ingeniero Ricardo Burgos, Jovita Lascano con el doctor Ricardo D. Alessandre, Ana Campbell con Francisco Walter, Sara Lascano con Enrique Carballeda, Lola Almeida con el doctor Martín González Aguirre, Esther Caballero Vierra con Rodolfo Almeida (hijo), y Lydia González Aguirre con Arnoldo Campbell.

En el acto civil serán testigos, por parte de la novia, el ingeniero Barnardo A. Feinberg y los doctores José F. González Romasanta, Teo[illegible] [illegible] y Car[illegible] F. Ayarragaray [illegible] novio, los señores To[illegible] [illegible] Mir, Alejandro Campbell y Rodolfo Balder.

* * *

De Olivos:

El martes próximo el cura párroco presbítero José Calello Pontoriero, celebrará el 25o. aniversario de su primera misa.

El fausto acontecimiento será festejado con una misa solemne de comunión general y una misa cantada a gran orquesta y tedeúm de acción de gracias el domingo 29 del corriente.

Para recuerdo de la fiesta se repartirán artísticas estampas.

* * *

Mujer célebre fué sin duda la bailarina pecadora que compartió un minúsculo cetro con el margrave Carlos Alejandro, sobrino de Federico "el Grande" y de la reina de Inglaterra. La noble estirpe del príncipe le había hecho aceptar contra su voluntad el casamiento con una princesa de Sajonia-Coburgo, a la que abandonó prestamente, obligándola a retirarse a su hogar paterno.

Fué entonces cuando, en un viaje a París, conoció a la señorita Clairon. Eran los tiempos de la enciclopedia precursores de la revolución, [illegible] cuando comenzara su carrera la señorita Clairon bailarina y cantatriz cuando comenzara su carrera teatral, trágica luego en la "Comedia Francesa", había llenado el mundo con la fama de su arte, con el atractivo de su belleza y el escándalo de sus aventuras. Afortunadamente, aunque en su vejez no hubiera escrito ella misma sus edificantes "memorias", podríamos conocer día por día la vida de Hipólita Clairon, porque los escritores franceses han cuidado más la historia de sus actrices que de sus reinas. Disculpándose de esto, dice uno de ellos: "Reina de teatro, reina de Francia, no me atrevería a decir cual es la más reina o la más comediante de las dos". Así no era un secreto para nadie la carrera amatoria de la señorita Clai-

EL GRAN SORTEO

Liras 5.000.000 Liras

Pesos 1.250.000 m/n.

18 DE OCTUBRE

PRIMER PREMIO

Liras 2.000.0000 o $ 500.000 m/n.

Pedro E. Mattaldi
667 — SARMIENTO — 683
BUENOS AIRES
:: :: MARROQUINERIA FINA :: ::
CANTINAS PARA AUTOMOVILES

:: :: VALIJAS CON UTILES :: ::

...ron. París se lo había perdonado todo, viéndola reencarnar las grandes figuras de la tragedia: Fedra y Medea.

El mariscal de Richelieu fué a su casa personalmente a invitarla a una de sus fiestas. Diderot la defendía en opúsculos apasionados. Voltaire era su consejero. Sus apasionados instituyeron la Orden del Medallón que lucían con orgullo en la solapa como la más preciada condecoración real. El medallón tenía el retrato de la comediante. A sus cenas licenciosas acudían las damas de palacio, y ante ellas la señorita Clairon se burlaba de la Pompadour. Un día una rusa famosa en aquella orgía parisién, la princesa Galitzin, apasionada de la actriz, le preguntó: "Qué quieres, Clairon?". Hipólita respondió: "Mi retrato pintado por Van Loo". Y el pintor famoso de aquella decadencia hizo uno de sus mejores cuadros. Aparece allí Medea mostrando el puñal tinto en la sangre de sus hijos, insultando a Jason y afrentando su dolor con la cólera y la ira. Luis XV quiso ver el cuadro. Fué una mañana al estudio del pintor. Estaban allí el pintor y la comedianta.

—Van Loo—le dijo el rey,—sois feliz por haber tenido esta modelo. Y vos, señorita Clairon, sois dichosa porque inmortaliza vuestra belleza este admirable pintor. Permitidme que tenga yo alguna parte en esta obra; quiero costear el más hermoso marco que se encuentre, y que de este cuadro se haga un grabado a mi costa.

Van Loo cobró a la princesa rusa cinco mil libras y recibió además un poco de amor de Hipólita. El marco y el grabado costaron el doble.

Habían pasado quince años desde que la actriz apareciera en la Opera representando a Venus en la olvidada obra "Hesione". París que se lo perdonaba todo, no le perdonó que comenzara a envejecer, y fué entonces, precisamente, cuando el margrave Carlos Alejandro la conoció.

La señorita Clairon, agotada la ristra de sus amantes generosos, hacía almoneda para pagar deudas y prepararse un retiro decoroso. En aquellas postrimerías había conocido a Buffon, el naturalista, y se había aficionado a recorrer la campiña buscando plantas e insectos. Era la única amistad que le quedaba; una amistad platónica y desinteresada. La impulsó más en su caída el fracaso de las operaciones financieras del abate Terraí, a quien la comedianta había entregado sus ahorros para que los multiplicase. Y lo vendió todo: muebles, cuadros, joyas... Puso en venta su propio retrato. Le ofrecían por él mil luises cuando apareció en la almoneda el margrave. Hipólita, siempre magnífica, le regaló el cuadro de Van Loo, y a los pocos días Carlos Alejandro, el sobrino de Federico "El Grande", invitó a la comediante a compartir su minúsculo trono.

Los súbditos vieron llegar con asombro a la nueva soberana, quien apenas instalada en el castillo de Ansbach, comenzó a ejercer con toda solemnidad las funciones de ministro. ¡Y así diez y siete años! Desde aquella lejanía, en las alturas de aquel roquero castillo, vió como se desmoronaba, en la sangrienta revolución, el París galante de que ella fuera reina, disputando el cetro de la Maintenon a las damiselas que jugaban a los pastorcitos con María Antonieta en el Trianon. Pero Rotemburgo y Ansbach y el resto del margraviato pagaban escasos tributos; gastos ordinarios del castillo. La bella lista civil apenas bastaba para los lleza de Clairon había desaparecido en sus afanes de diez y siete años entregada a los negocios del estado.

Un buen día el margrave vendió al rey de Prusia, Federico Guillermo, todos sus derechos, y mandó a la comediante-ministro, pobre y vieja, a París. El se fué a Londres y dió su nombre y su mano a una lady rica.

En aquellas misteriosas calles de Rotemburgo, escuchando este relato nos sentimos poseídos de melancolía ante la vulgaridad con que puso fin a su historia el minúsculo margraviato, cuyas primeras páginas se escriben en aquella edad caballeresca y feudal, en la que hubiera parecido un crimen que se alzara una comediante pecadora hasta el tálamo que honrara una princesa de Sajonia-Coburgo. "Sic transit".

* * *

El señor José Eizaguirre, agregado civil a la legación de Chile, obsequiará hoy con una comida a un grupo íntimo de sus amistades.

* * *

Ha quedado concertado el enlace de la señorita María Amelia Ferrante Echenagucia con el señor Amadeo Masotta.

* * *

Es en extremo grave el estado de la señora Elena Bilbao de Aguirre.

—El doctor Rafael Manzanares y señora Meeks de Manzanares tienen delicada de salud a su hija María Enriqueta.

—Continúa bien la señora Florencia Bosch de del Valle.

—Es muy grave el estado de la señora Manuela Iriarte de Pefaure.

—Mejorado el señor Antonio Lozano.

* * *

Esta noche se efectuará en casa de la novia el enlace de la señorita Enriqueta Morillas con el señor Nivardo Néstor Naveira.

Serán padrinos la señorita María Francisca Naveira y el señor Justo Hilario Morillas.

En el acto civil serán testigos, por parte de la novia, los señores Lindolfo Belloc y Alberto Aubone, y por la del novio, los doctores Luis Felipe Cueli y Luis Gugliamelli.

* * *

Han partido:

Para Ayacucho, el diputado nacional doctor Pedro Solanet.

—Para Necochea, el señor Pedro Abel Monasterio.

—Para Norte América, el señor Jorge González Larrosa.

—Para Concordia, el señor Luis Soaje y señora.

—Para Mar del Plata, el señor Francisco Quiroga Arce.

—Para Rojas, el señor Juan José Díaz.

—Para Córdoba, el señor Raúl C. Constanzo y familia.

—Para 25 de Mayo, el señor Benjamín Herrera y señora.

* * *

Han llegado:

De Baradero, el señor Guillermo Lynch.

—De Rosario de la Frontera, la señora Susana Ugarriza de Castilla y su hija Susana.

—De Córdoba, el señor José Manuel Aguirre y señora.

—De Montevideo, el señor José Antonio Terry y señora Amalia Amoedo, señor Julio Muró y su hermana Esperanza.

—De Abbot, el señor Urbano Fernández y señora Matilde Almanza.

—De Tucumán, el señor Enrique Padilla.

—De Mercedes, el doctor Manuel Etchevertz.

Instrucción pública

CONSEJO NACIONAL DE EDUCACION

El Consejo Nacional en su última sesión ha resuelto nombrar el siguiente personal directivo y docente para las escuelas que se indican de las siguientes provincias:

De Salta, escuela número 40, directora a la señorita Lidia López de Urrea; id. 56, auxiliar a la M. N. señorita María Elena Magarzo.

De San Juan, escuela número 34, directora a la señorita Julia Argentina Ayala.

De San Luis, escuela número 9, maestras a las M. N. señoritas María Estela Domínguez, María Lidia Domínguez y señora Rafaela M. de Olagaray; íd. 11, maestros a los M. N. señores Teotino Centeno e Irineo Salinas; id. 12, maestra a la M. N. señorita Juana Eloísa Monez Ruiz; id. 24 auxiliar a la M. N. señorita María Estirar Funes; íd. 32, auxiliar a la M. N. señorita Palmira Encarnación Arias; íd. 38, auxiliar a la M. N. señorita Etelvina F. Ochoa; íd. 49, auxiliar a la M. N. señorita Isabel Urquiza; id 53, auxiliar a la M. N. señorita María Sara Tello; íd. 84, auxiliar a la M. N. señorita Victoria Zabala; íd. 88, auxiliar señora Sara Mora Olmedo de Oviedo Mora; íd. 91, directora señorita Angela Juliani; íd. 105, maestras señoritas Margarita Quiroga y María Elve Tebechea; íd. 108, auxiliar señorita María Elcira Videla; íd. 140, directora señorita Antonia Romero; íd. 141 director al M. N. Fortunato Chaves; íd. 163, auxiliar señorita Elvira Rodríguez Aberastain; íd. 180, maestra señorita María Elsa García; íd. 187, auxiliar señorita María Gerarda Esteves; íd. 214, maestra señorita Constancia Torres Fernández; íd. 228, auxiliar señorita Verona Garro Enriz; íd. 12, auxiliar señorita Mercedes Panelo Fernández.

De Santa Fe, normales; escuela número 2, maestro señor Sixto José Pereyra; íd. 32, maestra señorita Amelia Moscatelli; íd. 36, maestro señor Oscar del R. Alvarez; íd. 45, director al P. N. señor Lorenzo Gómez Rodríguez; íd. 155, maestro al señor Oscar Torossi; íd. 163, directora señorita Susana Ocampo; íd. 166, directora señora Cirila H. de Aguirre.

De S. del Estero, M. normales, número 38, maestra señorita María Luisa Varela; íd. 84, directora señorita América González; íd. 91, ayudante señorita María Ledesma; íd. 99, director señor Francisco Lescano; íd. 128 director señor Francisco Domínguez; íd. 132, ayudante señorita Angélica Carrizo; íd. 133, directora señorita Manuela Roldán; íd. 187, directora señorita Corina De Simoni; íd. 215, directora señora Antonia S. de Bravo.

De Tucumán, M. N. escuela número 8, ayudante señorita Hortensia Medina; íd. 13, ayudante señorita Raquel Paz; íd. 19, ayudante señorita Hermesinda Mansilla; íd. 29, auxiliar señorita María Elena Pérez; íd. 37, ayudante señorita María Angélica Dulac; íd. 39, auxiliar señorita Celnia Ponce Padilla; íd. 42, ayudante señorita María R. Zarain; íd. 63, ayudante señorita Justiniana Figueroa López; íd. 67, ayudante señorita Julia Fernández; íd. 82, auxiliar señorita Paula Modesta Aguirre; íd. 85, auxiliar señora Herminda A. Herreda de Rivas; íd. 87, auxiliar señorita María Angela Juárez; íd. 94, directora señorita María Luisa Rodríguez; íd. 112, ayudante señorita Clara Santillán; íd. 113, auxiliar señorita Argelia Otti Ibañez; íd. 115, ayudante, señorita Matilde Sarracho; íd. 116, ayudante señorita Matilde Saracho; íd. 116, directora señorita Elena Nauzulli; íd. 130, auxiliar señorita Dolores Carvajal; íd. 131, director señor Angel Solís; íd. 134, auxiliar, señorita María Elvira Cáceres; íd. 147, directora señorita María Mittelbach; id. 201, ayudante señorita Etelvina Fernández.

ESCUELA NORMAL DE MAESTRAS No. 9

La dirección de esta escuela nos pide que hagamos saber a las alumnas que no hayan podido concurrir a la citación que se les había efectuado para hoy a las 9 a. m., que podrán hacerlo mañana de 10 a 11 a. m.

BIBLIOGRAFIA

EL ECLIPSE DEL 3 DE DICIEMBRE DE 1918

El padre José Ubach, profesor del colegio del Salvador y sabio distinguidísimo, ha publicado en un folleto editado con mucho esmero, un estudio completo y perfecto del próximo eclipse anular de sol que tendrá lugar el 3 de diciembre del año en curso.

El folleto comprende, además de la parte teórica, donde se advierte una competencia de primer orden, multitud de datos, observaciones, esquemas, mapas, etc., en suma, cuanto es preciso para que el público docto pueda apreciar aquel fenómeno astronómico con toda la debida amplitud y aprovechamiento.

El sabio autor del folleto que nos ocupa ha sido delegado por el observatorio del Ebro para observar el eclipse entre nosotros, distinción que pone ya de relieve el crédito científico de que goza el padre Ubach.

INDICE DE INFORMACION GENERAL

Se ha comenzado a publicar un anuario estadístico nacional el cual constituye un índice de información en general y, particularmente, sobre las casas de comercio e industrias con las firmas que giran en plaza y nómina completa de los que son propietarios de las fábricas en que actualmente se hallan establecidos.

Trátase de una obra sumamente útil que como guía de informaciones de la metrópoli llena muy bien el objeto para que ha sido creada.

Información General

ASOCIACION ESPAÑOLA DE SOCORROS MUTUOS

Postergación del almuerzo popular

Ha sido diferido para el domingo 29 del actual, el almuerzo que esta asociación debía ofrecer en el día de mañana, celebrando el 61 aniversario de su fundación. Esta postergción ha sido motivada para que a esta fiesta puedan concurrir el personal de la embajada de España y distinguidos caballeros argentinos, que no podrían hacerlo en la fecha señalada por tener que asistir a los actos organizados en honor de la embajada de Chile.

Las romerías continuarán celebrándose mañana por la tarde en el Pabellón de las Rosas, las que estarán amenizadas por numerosos grupos de gaitas, dulzainas y bandas de música, constituyendo también un importante número del programa de festejos el teatro de variedades que ha de funcionar en el local de las romerías.

Mercado de productos pecuarios

MOVIMIENTO SEMANAL DE LAS OPERACIONES

SITUACION DE LA PLAZA

Lanas — Pocos comentarios ya tendremos que hacer en lo sucesivo referente al producto que encabeza estas líneas, y nos fundamos para ello en que la cosecha 1917-18 está casi totalmente vendida.

Estímase que en estos momentos hay en el Mercado Central de Frutos para vender unos tres millones de kilos; la mayor parte de éstos se compone de lanas regulares, inferiores y semilludas, por las que nunca hubo mayor interés; así que su venta se hace muy despacio y en condiciones laboriosas.

Hay también algunos conjuntos muy buenos, superiores y aún supras, pero sus tenedores no se resuelven a venderlos, unos por estar limitados y otros porque no le satisfacen las ofertas que tienen.

En la semana bajo reseña se siguió operando con la misma actividad de las anteriores, en los mismos tipos de lana y dentro de los mismos precios, lo que significa que la situación de la plaza no experimentó variación alguna y que continúa siendo satisfactoria.

Lo más buscado por todos y lo de venta más fácil son las segundas esquilas, que se pagaron las superiores y supras sin semillas de $ 20 a 23, las con alguna semilla de 18 a 20 y las semilludas desde 12.

También hay buen interés por cruzas gruesas de finura no mayor de cuatro, buenas, superiores y supras, las que se vendieron entre pesos 23 y 27 y un lote excepcional a $ 28; semilludas e inferiores, desde $ 14.

En cruzas finas y medianas de la provincia no se hizo casi nada; en finas (Rambouillet) se colocaron algunos lotes entre $ 14 y 20.

Las borregas tuvieron también muy poco movimiento, pero no por falta de interesados, sino porque no hay mayores existencias de esas clases.

De Entre Ríos se vendió un conjunto de 80.000 kilos de cruza fina, mediana y gruesa, todo a $ 32.

Se siguió operando con relativa actividad en lanas de los territorios, siendo las cruzas las más solicitadas y se pagaron desde $ 22 a 27, y las finas sueltas del Chubut, Río Negro, etcétera, desde $ 14.50 a 18.

Pieles lanares de campo — Estación — En los primeros días de la semana, o sea hasta el jueves inclusive, el mercado para este producto estuvo bastante mal a causa de que dejaron de operar algunos exportadores y un comprador local. En esos días las ventas fueron muy difíciles y con precios en baja.

El viernes entran nuevamente a comprar todos, y entonces la plaza reacciona y vuelve a quedar igual que la semana anterior, o sea con franca demanda y precios firmes, alcanzando a pagarse hasta $ 1.84 por lotes de cruzas finas y medianas supras.

Las últimas cotizaciones corrientes fueron: por cruzas finas y medianas, superiores, de $ 1.65 a 1.80; por cruzas gruesas, de $ 1.60 a 1.70; finas, de $ 1.40 a 1.50.

Cortos y pelados — En éstos no notamos diferencia alguna y siguen cotizándose de $ 0.60 hasta 0.80 y 0.90.

Pieles de corderitos — No hay cambio; su venta es laboriosa, debido a la falta de interesados, y se cotizan hasta $ 1.60 máximum.

Cueros vacunos — Con relación a la semana pasada, no notamos para este producto más diferencia que en esta el número de compradores fué menor y, por lo tanto, la competencia fué menos activa.

En estos momentos y no obstante la causal apuntada, las ventas son de consideración y se hacen con relativa facilidad y precios sostenidos.

Lotes supras, libres de pesados e inservibles, livianos, parejos, pelo de invierno, se realizaron, como excepción, entre $ 15.50 y 16, que fué el más alto que se conoció.

Partidas de mercadería superior se colocaron corrientemente entre pesos 14.20 y 15.40, y según el porcentaje de pesados e inservibles y bondad del producto, desde pesos 11.50 a 14.

Salados — Estos también se mantienen sin cambio, igual, poco más o menos, como la semana pasada, pagándose de $ 0.62 a 0.72 y aún algo más lo muy supra.

Varios — Por chaqueños se pagó estos días de $ 6.30 a 6.70 oro; por correntinos, predominado pelo de invierno, de $ 7.20 a 7.60 oro; por puntanos y cordobeses, hasta $ 18 moneda legal; por mendocinos y tucumanos, de pesos 16 a 17.50.

Cueros de becerros y nonatos — Repetimos que hay muchísimo interés por nonatos, al extremo que se vendieron algunos lotecitos aislados hasta pesos 25; pero, en cambio, los becerros no los quieren. En el mercado, como es sabido, ambos productos se colocan juntos y se toma por base el becerro; así que si en el lote predominan éstos las cotizaciones oscilan entre pesos 17 y 19, y si predominan los nonatos, entonces se pagan hasta pesos 20 los becerros y 3 pesos menos los nonatos.

Cueros de potro — Estos continúan muy flojos, con venta muy trabajosa y sin interesados. Lotes superiores, pesados, se logran colocar hasta pesos 7, y con peso garantido de más de 8 kilos y medio, se venden hasta pesos 7.20 y 7.30. Lotes de pelo de verano, o muy livianos, no encuentran interesados.

Pieles de nutria — Estas siguen solicitadas, con venta fácil y precios firmes, pagándose las superiores, felpa de invierno, hasta pesos 9.50.

Gorduras — No hay en ellas variación, siguen igual que en semanas pasadas, pagándose hasta pesos 5.30 y 3.50 las superiores derretidas y pisadas, respectivamente.

Cerdas — Están muy solicitadas con venta fácil y precios firmes, hasta pesos 12.50 las mezclas superiores.

ARTE-TEATROS-LETRAS

LOS ESTRENOS
"EL PECADO ORIGINAL"

En el Buenos Aires nos hizo conocer anoche la compañía Muiño-Alippi esta comedia en un acto que firma el doctor César Iglesias Paz.

Dentro del teatro nacional por secciones, el espectáculo ofrecido tiene una trascendencia que nos es grato señalar a manera de exordio.

En primer lugar, demuestra que las compañías de género chico pueden apartarse ventajosamente del burdo sainete orillero abordando labor más sólida. Demuestra, además, que cabe dentro del teatro por horas la obra de aliento y de valores reales tan injustamente desterrada de estos espectáculos.

Y por último, nos complace la forma en que el público ha recibido la obra, porque es una revelación plena de saludable reacción para romper el estrecho círculo del arrabal y la chabacanería en que la mayor parte de las veces fluctúa la labor de los autores que explotan el género.

Iglesias Paz es un autor honesto. Ya lo habíamos dicho al anunciar el estreno, es de los que han seguido una línea y no se apartan de ella. Podrá estar equivocado en sus concepciones, pero siempre su labor teatral tiene el sello de una absoluta honestidad artística.

En "El pecado original" se nos revela una vez más el hábil comediógrafo de "La conquista" y "El complot del silencio".

Con el viejo tema de una vulgar seducción, Iglesias Paz ha sabido trazar dos cuadros sustanciosos en los que abundan las bellas frases y los momentos de fuerza dramática y emotiva.

Enrique, joven que vive con su hermano Carlos, solterón que ve frustrada su vida en la soledad del celibato, ha seducido a su novia Clara. La madre de ésta, enterada del caso, se presenta en casa de Carlos para imponer un casamiento que no puede postergarse y que Enrique se empeña en no cumplir, pues ha perdido el amor y la confianza a su víctima.

Carlos interviene enérgicamente y obliga a Enrique a reparar la falta con el matrimonio. Al final éste comprende la bondad y la ternura de su víctima, y lo que aceptó como una imposición de la voluntad fraterna que ejerce autoridad paternal, se convierte en una satisfacción, pues vislumbra que ha encontrado la felicidad de toda su vida.

El primer cuadro de "El pecado original" es conciso y sólido: se plantea el conflicto pasional en una forma rotunda y sus escenas son valientes y concebidas con gran acierto.

El segundo es un tanto convencional y difuso. Echa mano Iglesias Paz de escenas y personajes de relleno que se apartan diametralmente del asunto, pero al volver a intervenir los personajes centrales, Carlos, Enrique y Clara, la acción vuelve a cobrar interés, y aunque el final es brusco — nos referimos a la trancisión de Enrique — satisface el convencionalismo escénico.

Cabe hacer una observación sobre la consistencia de los valores

ARGENTINO
Compañía cómica argentina
FLORENCIO PARRAVICINI
Hoy, a las 9 p. m.:
...Y DIOS DISPONE
EL SOBRINO DE MALBRAN

psicológicos de los personajes. La imposición del matrimonio hecha por Carlos contra el pensar de su hermano Enrique. ¿Qué extraño poder acusa el hermano mayor para así torcer la voluntad de Enrique?

El autor no nos lo explica y nos ha parecido un recurso convencional de que se ha visto precisado a recurrir el autor, dada la brevedad de la acción y el deseo de buscar un desenlace.

También nos ha parecido exagerada las reiteradas manifestaciones de Enrique a su hermano y a su novia poniendo como única solución a su situación el suicidio, cuando ni la propia seducida ha llegado a esos desplantes de tragedia.

Fuera de estos reparos "El pecado original" nos ha hecho una impresión favorable.

Merece un párrafo aparte la presentación e interpretación que de la obra ha hecho la compañía Muiño-Alippi.

Muiño encarnó con expresión su rol de Carlos; el actor demostró una vez más poseer condiciones estimables para labor más sólida que la que realiza habitualmente.

Alippi estuvo en su noche. El rol de Enrique encaja perfectamente en sus condiciones estimables de actor de comedia fina y tuvo momentos muy felices, que compartió con la señora Póli muy discreta en la interpretación de Clara. Los demás no desentonaron. Es digno de un aplauso la forma en que todos han contribuído al éxito de la obra, demostrando estar preparados satisfacto-

LICEO
RIVADAVIA Y PARANA
Compañía argentina :: :: ::
:: :: :: de dramas y comedias
CAMILA QUIROGA-S. ROSICH
Hoy, a las 5: Locos de Verano.
Platea, 1.50 $. A las 9: El Derecho de Amar. Platea, 2.50 $

riamente para labor de responsabilidad.

La presentación corrió pareja con la interpretación: se estrenaron dos buenas decoraciones, de mucho efecto y buen gusto, especialmente la del primer cuadro y la mise en escena estuvo irreprochable. Merece un aplauso Elías Alippi aparte de su labor como actor, por su acierto en la dirección escénica.

Al final de ambos cuadros hubo abundantes y entusiastas aplausos que se intensificaron al terminar la obra, viéndose precisado el autor a dirigir la palabra al público.

"SERVIR"

En la Opera se estrenó anoche esta pieza en dos actos que firma el reputado autor francés Lavedan, y que han traducido hábilmente al castellano los señores Julio Escobar y Raimundo Manigot.

Es una pieza fogosa y valiente, que no deja de tener su interés actual, a pesar de haber sido escrita con anterioridad al estallido de la conflagración europea.

El autor, con una clarividencia profética, había situado su acción al borde de la guerra, poniendo en juego el sentimiento de la patria y el sacrificio de la personalidad propia en aras de los sagrados deberes a la bandera.

Y con esa pujanza que caracteriza toda la labor teatral del vigoroso autor de "El duelo", supo plantear un conflicto hondo y humano, donde por sobre todas las cosas, hasta el amor a la familia, los hijos y la mujer, y el propio honor, está el servir a la patria en cualquier forma, aún en la baja y rastrera profesión del espionaje.

Hay en los diálogos de Lavedan calor de vida: las situaciones se desenvuelven con una intensidad aplastante y los personajes están trazados como en relieve.

Tiene, pues, "Servir" todos los valores de las piezas de garra, capaces de llenar un cartel y prestigiar por sí solas un nombre.

Fué interpretada discretamente por la compañía Pagano-Ducasse. La situación fundamental del tercer acto, que vale en sí toda la obra, la larga escena entre el coronel Eulin, su hijo y su esposa, requiere indudablemente artistas de más bríos que la señora Esteves y los señores Fuentes y Fregües, pues tiene transiciones y matices que requieren temperamentos especiales.

No obstante ello, los artistas nombrados hicieron lo posible por salir airosos, y lo consiguieron en parte.

La presentación, buena.

OPERETA

En el Coliseo se pone en escena esta noche la opereta del maestro Lombardo: "La regina del fonógrafo".

En el Politeama se repite esta noche la opereta del maestro Leoncavallo "Prestami tua moglie", estrenada anoche por la compañía Vitale.

Sobre una amable comedia ya conocida se ha trazado la opereta que tiene algunos números musicales interesantes que se escucharon con agrado.

La compañía Vitale la interpretó

NACIONAL
Compañía nacional de sainetes
:: :: zarzuelas y revistas :: ::
VITTONE-POMAR
Hoy, a las 6: El Cabo Gallardo. A las 9.15: El Cabo Gallardo, Amurado, El Famoso Hidalgo
Platea 1 $ por sección

con acierto y la presentó con cuidado, destacándose las principales figuras del elenco Pura Giovana y el cómico Bertini.

TEATRO NACIONAL

Recordamos que hoy habrá dos funciones en el Liceo.

Por la tarde, en matinée extraordinaria que dará principio a las 5 se pondrá en escena "Locos de verano" del malogrado Laferrere.

Por la noche sigue ofreciéndose el drama de Max Nordau "El derecho de amar" que llega mañana domingo en matinée a su trigésima representación consecutiva.

Con esa firmeza inconmovible de los éxitos de verdad sigue representándose en el Argentino la comedia de don José León Pagano "El sobrino de Malbrán" que constituye para el autor y sus intérpretes un triunfo muy marcado.

La obra, escrita pulcramente ha sido presentada e interpretada con impecable acierto, demostrando que aquella compañía puede realizar labor escénica que nada tiene que envidiar a los mejores espectáculos de las compañías extranjeras que nos visitan.

En el Apolo, la comedia de don Federico Mertens "La carabina de Ambrosio" sigue llevando bastante público a los espectáculos nocturnos.

Hoy, en matinée extraordinaria se recurre a "Las d'enfrente", del mismo autor.

En tanto siguen los ensayos de "La casa de las presas", de José Antonio Saldías, que será el primer estreno.

En la Opera la compañía Pagano-Ducasse seguirá actuando hasta fines del mes corriente para iniciar en seguida una jira por el interior.

Esta noche se repite la comedia dramática de Lavedan "Servir", estrenada anoche y de que nos ocupamos en otro lugar.

Va precedida de la comedia en un acto "La hija de Jette".

Editado por la revista "La escena" hemos recibido la tragi-comedia de don José González Castillo "El mayor prejuicio", que estrenara con éxito hace tiempo en el Nacional la compañía de Pablo Podestá.

También hemos recibido el último número de la revista "El teatro nacional", que trae en sus páginas la pieza cómica de Escobar "Amurado", que viene representando con mucho público la compañía Vittone-Pomar.

TEATRO ITALIANO

Como ya lo anunciamos la función de esta noche en el Nuevo es fuera de abono y se representará en ella por segunda vez en la teporada la comedia dramática de Darío Nicodemi "Titano", hecha conocer por la compañía Clara della Guardia y en que tanto se destaca el primer actor Leo Orlandini.

Mañana domingo en matinée de abono "La nemica" del mismo autor y por la noche "Romanticismo", de Rovetta.

Se anuncia para en breve, como novedad la comedia en verso, original de Giacossa "Il marito amante della moglie".

TEATRO ESPAÑOL

En el Victoria confirmó anoche la buena impresión de su estreno la comedia de Capus "Nuestra Juventud" que interpretan con mucho acierto las señoras Díaz y González y los señores Díaz de la Haza y Artigas. Esta noche se repite y posiblemente ocupará el cartel varios días más.

En la matinée extraordinaria de hoy se pone en escena "Los hijos artificiales".

En el San Martín ocupa hoy las dos funciones del día, vermouth y nocturna, el vaudeville de Hennequin "La dama del velo negro" estrenado anoche y de que nos ocupamos en otro lugar.

PORTEÑO
Corrientes 846. U. T. 2920, L.
CINE Y VARIEDADES
Todos los días nuevo programa
:: HOY, TARDE y NOCHE ::
ROSINE Y SU CARLITOS
CLOWN SI SI y su PERRO
LOS SPINELLI

En el Victoria se realizará en la semana entrante la función a beneficio de la distinguida primera actriz señora Josefina Díaz de Artigas.

El sólo anuncio de esta velada de honor ha despertado mucha expectativa, pues la señora Díaz es una actriz suelta, inteligente y simpática que ha sabido conquistar con valores

Victoria
Compañía española :: :: :: ::
:: :: :: :: cómico-dramática
MANUEL DIAZ DE LA HAZA
A las 4.30: Los Hijos Artificiales. Platea, 1.50 $. A las 8.45: NUESTRA JUVENTUD.
Platea con entrada, 2 $

reales el cariño que le profesa ampliamente el público.

En el Victoria han dado principio los ensayos de la comedia "Morada histórica".

Género chico nacional

En el Nacional habrá hoy sección vermouth poniéndose en escena la pieza de D. José López Silva "El famoso hidalgo", que también ocupa la última de la noche.

En primera "El cabo Gallardo", de Vaccarezza y en segunda la pieza cómica de Escobar "Amurado".

En el Buenos Aires el programa de hoy es el mismo de ayer.

La comedia de Iglesias Paz "El pecado original", estrenada anoche y de que nos ocupamos en otro lugar se repite en sección de las 10.

En vermouth "Los dientes del perro". En primera "Submarino U 74" y en última "La gruta de Ollantay".

Género chico español

En el Avenida recrudecen hoy las representaciones de la revista "El calendario festivo", que ocupa las secciones vermouth, primera y última de la noche.

En sección de las 10, la vieja zarzuela de los festivos autores Paso y Abati "La hostería del laurel".

En el Mayo se puso en escena por primera vez anoche la reducción de la opereta de Lombardo, "La duquesa del Bal Tabarín", con María Santa Cruz en el rol de Frou Frou. Y como es consiguiente, ocupa dos secciones, la vermouth y tercera de la noche.

Completan el programa en segunda "Las mujeres en el frente", y en última la reducción de la opereta de Gilbert "La casta Susana".

BELLAS ARTES

VIII SALON ANUAL

Para los que hemos seguido de cerca la evolución y desarrollo del arte argentino, apoyándonos en su significado más transcendente de juventud y de frescura, este VIII Salón que se abre con el primer día de la primavera, será la más halagüeña afirmación del principio sostenido. En efecto, todo en él es juventud y optimismo. Los artistas que triunfan en sus salas como verdaderos maestros son los recién llegados, aquellos "nuevos", que hasta ayer, suscitaban la sonrisa pseudo-irónica de los dómines y que para honra nuestra, defendimos siempre.

Parécenos asistir a la famosa rehabilitación del denodado grupo impresionista finisecular. Porque debemos tener en cuenta que estamos viviendo en América, cuanto al arte se refiere, lo que se vivió en París hace treinta años, ni más ni menos, y descubriendo verdades de antaño.

Volviendo al octavo salón, anotaremos de entrada, que para generalizar el carácter excelente que tiene en lo individual, el jurado debía haber sido más severo en su obra de selección. Telas hay que se colgaron con el clavo dorado de una excesiva benevolencia y que no teniendo otra razón de existir, distraen inútilmente la armonía del conjunto. Creemos desde luego, que por esta vez, nadie

BUENOS AIRES
Compañía nacional de sainetes
zarzuelas, comedias y revistas
MUIÑO - ALIPPI
Hoy, a las 6: Los Dientes del Perro. A las 9: Submarino U 72, El Pecado Original, La Gruta de Ollantay
Platea, 1 $ por sección

podrá quejarse de la severidad del jurado.

Es un paso hacia la conciliación, digno de anotarse en estos tiempos de múltiples disidencias.

De algo que también debemos felicitarnos, es del progreso espiritual de nuestro pueblo. A aquella pasmosa indiferencia de ayer, puerta de hielo a la que llamaban inútilmente nuestros artistas mejor intencionados, ha sucedido una afectuosa solicitud, y en el ambiente de simpatía que le es necesario como el aire que se respira, el arte argentino da sus más óptimos frutos. Digamos en este día primero de la primavera, ante este octavo salón, fresco como los duraznеros florecidos, nuestra palabra de confianza en el porvenir: El arte argentino es una realidad, existe. Como de costumbre analizaremos en crónicas sucesivas, con la amplitud que se merece, este acontecimiento espiritual que marca el año, con la piedrecita rosada de la Primavera.

CONCIERTOS

SOCIEDAD ARGENTINA DE MUSICA DE CAMARA

La prestigiosa institución celebró ayer su nonagésima cuarta audición ante un público numeroso, que siguió con particular interés el desenvolvimiento del interesante programa, que alcanzó por parte de los artistas encargados de desarrollarlo, una encomiable ejecución.

El trío de la sociedad, formado por los señores León Fontova (violín), Ramón Vilaclara (violoncelo) y Constantino Gaito (piano), se desempeñó con su peculiar unidad, realizando una excelente versión instrumental del trío opus 42, de Gade, el trío opus 1, número 3, de Beethoven, y el trío opus 35, de Gaito.

En cuanto a Mr. Pierre Lucas, pianista de cuyos méritos nos ocuparamos tan a menudo en otras oportunidades, confirmó la justa nombradía de que goza como intérprete de las obras de los compositores franceses de la escuela moderna, dándonos ayer una excelente ejecución de "Ma mère l'oye", de Ravel, que le valió nutridos aplausos.

CONSERVATORIO DE MUSICA DE BUENOS AIRES

Tiene lugar esta tarde, a las 5, en el salón-teatro Cangallo 1362, la cuarta audición del año, de la serie de audiciones y conferencias quincenales instituídas por este conservatorio.

El programa de la presente audición estará íntegramente dedicado a obras de don Alberto Williams, cuya ejecución estará encomendada a las señoritas Esther Salas, Lilly Moss y Celia Jankelevich, primeros premios de la institución. El programa a ejecutarse comprende el poema de las Campanas (op 60), una hueya, el Cortejo Campestre, la colina sombreada, Minioturas, Segundo aire de vals, una oda, el Rancho abandonado, un cantar, una vidalita y la oda op. 36 Nro. 1.

AUDICION GUERRA JUNQUEIRO

En el salón-teatro Cangallo 1367, se llevará a cabo el miércoles próximo 25, a las 5 de la tarde, una audición poética dedicada en su parte más importante al gran poeta portugués Guerra Junqueiro, por el celebrado profesor de declamación Sr. Alemany Villa y sus discípulas.

El interesante programa comprende de Brummel, de Chocano, por la señorita Luisa Viale; La frágil quimera, de Maz, por la Srta. Arminda Labarriere; la Moza despechada, de Marquina, por la Srta. Leonor Linares Varela; La marcha triunfal de Darío, por el Sr. Anibal Canavesi; Lo que tú quieres, de Lozano Casadó, por la Srta. Angélica Paz.

En cuanto a la segunda parte, que

San Martín
:: :: Compañía cómica :: ::
MEMBRIVES - JUAREZ
Hoy, a las 5.45: La Dama del Velo Negro. Tonadillas por la Membrives. A las 8.45: Garabito, La Dama del Velo Negro. Tonadillas y couplets por Lola Membrives. Platea, 2 $

será el eje de la audición, a cargo del propio Alemany Villa, estará constituída por "El mirlo", poesía de Guerra Junqueiro.

ARTHUR RUBINSTEIN

El tan justamente celebrado pianista realizará esta tarde a las 5 en el Odeón, su último concierto, que será a beneficio de los colegios de artes y oficios de la obra de Don Bosco y cuyo programa está compuesto por la sonata opus 53 y el allegro con brío, de Beethoven; una barcarola, dos estudios, una berceuse y una polonesa, de Chopin; un preludio de Rachmaninoff; La fileuse, de Mendelssohn; Navarra, de Albéniz; un estudio y la rapsodia Nro. 10, de Liszt.

VARIEDADES

Como lo anunciamos oportunamente, hoy debuta en el Porteño la conocida tonadillera Teresita Zazá.

Recordamos que esta noche hace su presentación en el Marconi la transformista Fátima Miris, que estrenará "El ladrón elegante", pieza cómica en que interpreta seis personajes.

Fátima Miris es una artista que tiene muchas simpatías entre el público y su reaparición será seguramente bien recibida.

FILMS

"EL BLANCO TRAGICO"

Se anuncia para hoy el estreno de la primera serie de un nuevo film por episodios, titulado "El blanco trágico", basada en un argumento escrito por James Horne, y adaptado a la pantalla por el mismo.

Este film está dividido en 18 episodios y consta de 36.000 pies aproximadamente.

La acción, que toma cuerpo en la obra, se desarrolla en las vastas praderas californianas.

El protagonista de este nuevo film está a cargo del celebrado atleta Eddie Polo, que con tan positivos méritos actuó en "La moneda rota", y últimamente en "Libertad".

El asunto y desarrollo de esta película en su índole dramática y accidentada está de completo acuerdo con el temperamento de Eddie Polo, para que este actor pueda demostrarse en todas sus habilidades artísticas y físicas de tan reconocida superioridad.

El título del primer capítulo de "El blanco trágico", es "Primera sangre", en el que se desarrolla el episodio emocionante de un asalto a un tren en marcha.

DEL INTERIOR

La compañía Concepción Salvador, que actúa en la Opera de Rosario, estrenará en breve una comedia en tres actos, de José Oliva Nogueiro, titulada "Los muñecos", de la cual se tienen buenas referencias.

En el Olimpo de la misma ciudad, sigue desarrollando con feliz éxito su temporada la compañía Díaz-Perdiguero.

El 21 del corriente dará una función en el Olimpo de la Plata la compañía Membrives-Suárez.

ESMERALDA
Esmeralda 443, U. T. 1683 Av.
Cine alternado con :: :: :: ::
:: :: :: números de variedades
GUS BROWN AND DALBA,
NEGRI-APPIANI,
INES BERUTTI

CARRERAS DE CABALLOS

HIPODROMO ARGENTINO

LA REUNION DE MAÑANA

EL GRAN PREMIO DE HONOR

EL "CORONEL M. F. MARTINEZ"

Comentarios y pronósticos

Con el interés que despierta toda prueba donde interviene el crack de nuestras pistas y con el que existe por presenciar el encuentro de los productos en el clásico Coronel Miguel F. Martínez, es natural que acuda mañana a Palermo la concurrencia de las grandes solemnidades.

Por otra parte el programa en lo que a las pruebas ordinarias se refiere, completa en un todo por la clase de caballos inscriptos, dará lugar a que los aficionados presencien algunos de esos finales que logran entusiasmar de cuando en cuando.

LOS COMPETIDORES DE MAÑANA

Aprontes e informaciones generales

SUS PERFORMANCES

Como hemos hecho costumbre, insertamos a continuación las dos últimas performances de los caballos que se encuentran en el programa de mañana, así como sus ejercicios respectivos, para que los aficionados puedan tener una guía que les sirva de base para la elección del candidato que a su juicio reuna más probabilidades de salir victorioso. Los distintos competidores que figuran en el programa oficial son los siguientes:

PRIMERA CARRERA

Distancia 1100 metros

Step Girl — Es debutante.

Anda mhuy bien. Puede ganar.

Jumana — Fué no placé de Manola II, en 1'7" 2|5 los 1100 metros y luego fué segunda de La Chispa, en 1'7" 4|5 la misma distancia.

Trabajó bien. Puede ganar.

Diosma — Fué no placé de Ligera II, en 1'8" 4|5 los 1100 metros y luego fué no placé de Diamond Queen, en 1'40" 4|5 los 1600 metros.

Es difícil.

Candileja — Corrió una vez siendo no placé de Manola II, en 1'7" 2|5 los 1100 metros.

Domingo Torterolo la ensayó a la par de Post Girl. Su presencia es dudosa.

Javeline — Fué cuarta de Manola II, Jactancia y Predilecta, en 1'7" 2|5 los 1100 metros y luego fué cuarta de La Chispa, Jumana y Puraparada, en 1'7" 4|5 la misma distancia.

Puede ganar. Su reciente fracaso se atribuye al mal estado de la pista.

La Hesperia — No placé de Usura, en 1'1" los 1000 metros y luego fué cuarta de Jactancia, La Chispa y Humber, en 1'8" 3|5 los 1100 metros.

Anda bien.

Pilar — Fué no placé de Post Girl en 1'34" 2|5 los 1500 metros y luego fué no placé de Romina, en 1'43" tres quintos los 1600 metros.

Es difícil.

Chiffonnette — No placé de Manola II, en 1'7" 2|5 los 1100 metros y luego fué no placé de La Chispa, en 1'7" 4|5 la misma distancia.

Vale poco.

SEGUNDA CARRERA

Distancia 1700 metros

Jaramillo — Fué cuarto de Magneto, De Luca y General Capdevila, en 1'34" 3|5 los 1500 metros y luego fué no placé de De Luca, en 1'41" tres quintos los 1600 metros.

No corre.

Acteón — Fué segundo de Cardo, en 1'6" 2|5 los 1100 metros y luego fué tercero de Los Olmos, segundo Chanticleer, en 1'32" 4|5 los 1500 metros.

No corre.

Escorpión — Es debutante.

Anda regular.

Río Guayquiraró — Fué segundo de Chocarrero, en 1'26" 2|5 los 1400 metros y luego tercero de Miquilo, segundo Chanticleer, en 1'42" 4|5 los 1600 metros.

Con C. Fenucci hizo 700 metros en 42". Puede correr bien.

Le Paon — Es debutante.

Anda regular.

Otero — Corrió una vez siendo segundo de De Luca, en 1'41" 3|5 los 1600 metros.

Puede ganar. Trabajó bien.

Loco Lindo — Corrió una vez siendo tercero de Sandolín, segundo Bósforo, en 1'36" los 1500 metros.

Puede andar muy cerca. Aprontó regular.

Nereo — Fué no placé de Cimarrón, en 1'16" los 120 0metros y luego fué cuarto de Los Olmos, Chanticleer y Acteón, en 1'36" 4|5 los 1500 metros.

Es ligero.

El Tano — Corrió una vez siendo cuarto de De Luca, Otero y Cygnet, en 1'41" 3|5 los 1600 metros.

Con M. Acosta hizo 700 metros en buen estilo.

Chanticleer — Fué segundo de Crampon, en 1'40" 1|5 los 1600 metros y luego segundo de Los Olmos, en 1'32" 4|5 los 1500 metros.

Prede correr bien.

TERCER CAARRERA

Distancia 1400 metros

Maroma — Con 54 kilos fué cuarta de Talca 56, Andanada 56 y La Bertini 56, en 1'8" 4|5 los 1100 metros y luego ganó con 52, segunda Fourire 54, tercera Esnea 54, en 1'6" 2|5 la misma distancia.

Puede ganar.

Geránium — Con 53 kilos fué no placé de Vidalita 52, en 1'33" 1|5 los 1500 metros y luego con 51 fué segunda de Rosse 50, en 1'32" 3|5 la misma distancia.

Con S. U. Morales hizo 700 metros en 42". Es gran candidata.

La Bertini — Con 57 kilos fué segunda de Huanguelén 57, en 59" 2|5 los 1000 metros y luego con 54 fué no placé de Vidalita 55, en 1'41" los 1600 metros.

O. González la ensayó en la partida marcando 42".

Novicia — Ganó con 56 kilos, segunda Fourire 57, tercera Bélgica II 56, en 1'7" 2|5 los 1100 metros y luego con 43 fué no placé de Irrisión 55, en 1'7" la misma distancia.

Es difícil.

Lady Ada — Fué no placé con 48 kilos de Fuego y Sangre 44, en 1'44" dos quintos los 1700 metros y luego con 56 fué tercera de Vidalita 55, segunda Leyenda II 54, en 1'41" los 1600 metros.

Puede ganar.

Talca — Con 57 kilos fué cuarta de Huanguelén 57, La Bertini 57, Esnea 54, en 59" 2|5 los 1000 metros y luego con 57 fué cuarta de Maroma 52, Fourire 54 y Esnea 54, en 1'6" 2|5 los 1100 metros.

Tiene buena carrera.

Serenidad — No placé con 57 kilos de Chocante 57, en 1'53" 1|5 lso 1800 metros y luego no placé con 56 de Talca 56, en 1'8" 4|5 los 1100 metros.

A la par de Juanchón se desempeñó bien.

Gambia — Fué cuarta con 56 kilos en la que hicieron puesta La Bertini 56, con Andanada 56, tercera Diaspa 56, en 1'33" 3|5 los 1500 metros y luego con 53 fué cuarta de Vidalita 55, Ligera II 54 y Lady Ada 56, en 1'41" los 1600 metros.

Puede ganar.

Diaspa — No placé con 54 kilos de Quito 53, en 1'39" los 1600 metros y luego con 56 fué tercera en la que hicieron puesta La Bertini y Andanada 56, en 1'33" 3|5 los 1500 metros.

Es difícil.

Martita — Ganó con 53, segunda Beguina 56, tercera Astillera 56, en 1'34" los 1500 metros, y luego con 56 no placé en la que hicieron puesta La Bertini y Andanada en 1'33" 3|5 la misma distancia.

Puede correr bien.

Frontera — No placé con 53 kilos de Talca 56 en 1'8" 4|5 los 1000 metros y luego no placé con 56 en la que hicieron puesta La Bertini con Andanada en 1'33" 3|5 los 1500 metros.

Es difícil.

CUARTA CARRERA

Distancia 1500 metros

Pringles — Ganó con 48 kilos, segundo Partiquino 46, tercero Alcoy 45 en 1'38" 3|5 los 1600 metros, y luego con 52 fué cuarto de Bajel 53, Quito 45 y Dominguero 55 en 48" 1|5 los 1700 metros.

Con R. A. Carabajal marcó 1'1" en 1000 metros. Puede ganar.

Stellaris — Fué no placé con 59 kilos de Fiador 55, en 1'37" 4|5 los 1600 metros, y luego no placé con 54 de Don Severo 42, en 1'32" los 1500 metros.

Reaparece bien. Trabajó en 42" en 700 metros.

Last Worn — Con 46 kilos fué segundo de Júbilo II 52 en 1'32" 3|5 los 1500 metros, y luego fué tercero con 54 de Fuego y Sangre 44, segundo Don Severo 46 en 1'44" 2|5 los 1700 metros.

Puede ganar.

Cabool — Con 53 kilos fué segundo de Remembranza 44 en 1'52" 3|5 los 1800 metros, y luego con 57 fué no placé de Encomio 55 en 1'38" los 1600 metros.

Con C. Fenucci marcó 47" en 800 metros.

Indú — No placé con 45 kilos de Fiador 55 en 1'37" 4|5 los 1600 metros y luego con 50 fué no placé de Fuego y Sangre 44 en 1'44" 2|5 los 1700 metros.

Anda regular.

Mayor López — Fué tercero con 41 kilos de Bis 55, segundo Lance 54, en 2'39" 2|5 los 2500 metros y luego no placé con 54 de Aviador II 54 en 1'52" 3|5 los 1800 metros.

Es difícil.

Crisis — Fué cuarto con 44 kilos de Pringles 48, Partiquino 46 y Alcoy 45 en 1'38" 3|5 los 1600 metros y luego con 44 fué cuarto de Júbilo II 52, Last Word 56 y Alcoy 45 en 1'32" 3|5 los 1500 metros.

Es difícil.

Irishboy — No placé con 56 kilos de Mirasol 56, en 1'23" los 1400 metros, y luego no placé 56 de Quito 53, en 1'39" los 1600 metros.

Trabajó bien a la par de Irmao. Le tomamos 1' 2|5.

Leubucó — Corrió una vez este año, siendo con 44 kilos (rodó), no placé en la que hicieron puesta Quito 47 y Vaniteux 50 en 1'54" 1|5 los 1800 metros.

Puede ganar.

Don Severo — Ganó con 42 kilos, segundo Alcoy 49. tercero Mirasol 52, en 1'32" los 1500 metros, y luego con 46 fué segundo de Fuego y Sangre 44 en 1'44" 2|5 los 1700 metros.

Es gran candidato. Aprontó bien.

No es — No ha corrido este año en Palermo.

Es difícil.

Delcasse — Fué no placé de Junior, en 1'6" 1|5 los 1100 metros y luego ganó, segundo Ibijo, tercero Filete, en 1'8" 2|5 la misma distancia.

Anda regular.

El Gaucho II — Con 46 kilos fué no placé en la que hicieron puesta Quito 47 y Vaniteux 50 en 1'54" 1|5 los 1800 metros, y luego ganó con 65 kilos, segunda Fourire 64, tercero Guapeton 67 en 1'55" 4|5 la misma distancia.

No corre.

Breslau — Corrió una vez este año siendo no placé con 43 kilos en la que hicieron puesta Quito 47 y Vaniteux 50 en 1'54" 1|5 los 1800 metros.

Es difícil.

Alcides — Con 43 kilos fué no placé de Rey Mayo 54, en 1'43" los 1600 metros y luego con 53 no placé de Quito 53, en 1'39" la misma distancia.

Anda regular.

Paliativo — Con 54 kilos fué cuarto de Alcoy 57, Setenta y Cinco 57 y Microbio 57 en 1'6" 1|5 los 1100 metros, y luego con 44 fué no placé de Setenta y Cinco 44 en 1'12" 3|5 los 1200 metros.

Es difícil.

Millerand — No placé de Viper en 1'40" 3|5 los 1600 metros, y luego no placé de Lord Roberts en 2'8" los 2000 metros.

Es difícil.

Royal Bird — Con 42 kilos fué no placé de Remembranza 46 en 1'51" 3|5 los 1800 metros, y luego con 43 no placé en la que hicieron puesta Quito 47 y Vaniteux 50 en 1'54" los 1800 metros.

Con M. Acosta marcó 42" en 700 metros. Puede ganar.

QUINTA CARRERA

Distancia 2000 metros

El Cordobés — Fué segundo en puesta con ¡Iup! en el clásico Rivadavia ganado por Caricato en 2'4" los 2000 metros, y luego ganó el clásico Río de la Plata, segundo ¡Iup!, tercero Conjurado en 2'4" 4|5 la misma distancia.

Puede ganar.

Su Majestad — Ganó el Olavarría, segunda Promisión, tercera Florette, en 2'6" 2|5 los 2000 metros, y luego fué tercera en el premio Jockey Club de Caricato, segundo Fantasío, en 2'3" 3|5 la misma distancia.

No corre.

All Eyes — Con 57 kilos fué segundo de Brujo 54 en 1'40" 3|5 los 1600 metros, y luego ganó con 47, segundo Juan Carlos Gómez 51, tercero Floripar 57 en 2'21" 4|5 los 2200 metros.

Les gusta mucho.

Strike — Ganó con 57 kilos, segundo Conjurado 57, tercero Vives 55 en 1'39" 2|5 los 1600 metros, y luego no placé en el Jockey Club de Caricato en 2'3" 3|5 los 2000 metros.

No corre.

¡Iup! — Fué segundo en puesta con El Cordobés en el clásico Rivadavia ganado por Caricato, en 2'4" los 2000 metros y luego fué segundo en el Río de la Plata de El Cordobés, en 2'4" 4|5 la misma distancia.

Anda bien, pero es difícil.

Brujo — Ganó con 54 kilos, segundo All Eyes 57, tercero Old King 52, en 1'40" 3|5 los 1600 metros y luego ganó con 55, segundo Cad 55, tercero Galán 55, en 1'48" 1|5 los 1700 metros.

Es difícil.

Fantasío — Fué distanciado del segundo puesto en el clásico Rivadavia ganado por Caricato, en 2'4" los 2000 metros y luego fué segundo de Caricato en el Jockey Club, en 2'3" tres quintos la misma distancia.

Es el favorito.

QUINTA CARRERA (BIS)

Distancia 3500 metros

Botafogo — Con 58 kilos ganó el clásico General Pueyrredón, segundo y último Crácker 62, en 4'19" 3|5 los 4000 metros, y luego con 60 ganó el clásico Belgrano, segundo y último Saint Emilión 62, en 2'37" 1|5 los 2500 metros.

Es el ganador.

Saint Emilión — Con 62 kilos fué segundo y último en el clásico Belgrano de Botafogo 60, en 2'37" 1|5 los 2500 metros, y luego con 60 fué tercero de Le Temps 48, segundo Remanso 55, en 1'42" 2|5 los 1700 metros.

No corre.

Divinidad — Fué segunda y última con 54 kilos en el clásico Libertad ganado por Saint Emilión 60, no 2'40" 3|5 los 2500 metros, y luego ganó con 57 kilos el clásico Etoile, segunda y última Omega 49, en 1'36" 3|5 los 1600 metros.

No corre.

Ojal — Ganó con 57 kilos, segundo Espartal 55, tercero Los Gorros 43, en 2'37" 4|5 los 2500 metros y luego ganó con 61 el clásico Invierno, segundo Cracker 61. tercero Berthier 59, en 2'17" 4|5 los 2200 metros.

No corre.

Cracker — Con 61 kilos fué segundo en el clásico Invierno de Ojal 61, en 2'17" 4|5 los 2200 metros, y luego con 57 kilos no placé de Colenso 54, en 2'38" los 2500 metros.

Va por el segundo puesto.

Rosedal — Con 55 kilos fué cuarto de Encomio 49. Wildrake 49 y Charol 49, en 2'18" 3|5 los 2200 metros y luego ganó con 50, segundo Ramalero 52, tercero Florilegio 62, en 1'37" 1|2 los 1600 metros.

No corre.

SEXTA CARRERA

Distancia 1600 metros

Cad — Fué cuarto en el clásico Rivadavia ganado por Caricato, segundos El Cordobés e ¡Iup!, en 2'4" los 2000 metros y luego con 55 kilos fué segundo de Brujo 55, en 1'48" 1|5 los 1700 metros.

Con F. Arcuri hizo 800 metros al freno. Tiene buena carrera.

Tour — No placé con 57 kilos de Brujo 54, en 1'40" 3|5 los 1600 metros y luego no placé con 57 de Magneto 54, en 1'38" 2|5 la misma distancia.

Es difícil.

Tumulto — Ganó con 56 kilos, segundo Royal Sir 56, tercero Turpín 56, en 1'38" 4|5 los 1600 metros y luego con 57 fué segundo de Magneto 54, en 1'38" 2|5 la misma distancia.

No corre.

Royal Sir — Con 56 kilos fué segundo de Tumulto 56, en 1'38" 4|5 los 1600 metros y luego con 56 no placé de Cimarrón 54, en 1'32" 3|5 los 1520 metros.

Anda bien.

Juanchón — Ganó siendo segundo Malagueño, tercero Yupanqui, en 1'15" 2|5 los 1200 metros, y luego con 56 kilos fué tercero de Cad 56, siendo segundo Old King 57, en 1'28" los 1400 metros.

A la par de Serenidad marcó 42" dos quintos.

Paso — Ganó; segundo Montesquieu, tercero Cygnet, en 1'5" 3|5 los 1100 metros, y luego con 44 kilos fué cuarto de Mirasol 44, Glotón 62 y Fortunata 47, en 1'5" la misma distancia.

Es difícil.

Galán — Con 52 kilos fué tercero de Don Raúl 52, segundo Vulcano 52, en 1'46" 2|5 los 1700 metros y luego con 52 fué tercero de Brujo 55, segundo Cad 55, en 1'48" 1|5 la misma distancia.

Puede ganar.

Magneto — Ganó, segundo De Luca, tercero General Capdevila, en 1'34" 3|5 los 1500 metros y luego ganó con 54, segundo Tumulto 57, tercero Habano 52, en 1'38" 2|5 los 1600 metros.

No corre.

Chimbo — Fué tercero con 54 kilos de Caricato 56, segundo Old King 53 en 1'39" 35 los 1600 metros y luego con 56 fué tercero de Cimarrón 54, segundo Habano 56 en 1'32" 3|5 los 1500 metros.

Anda regular.

Turpín — Fué tercero de Vulcano, segundo Brujo en 1'53" los 1800 metros y luego fué tercero de Tumulto, segundo Royal Sir en 1'38" cuatro quintos los 1600 metros.

Con D. Torterolo hizo 700 metros en 41" 1|5. Puede ganar.

Jornalero — Fué cuarto con 52 kilos de ¡Iup! 57, Galán 52 y Vulcano 52 en 1'39" 4|5 los 1600 metros y luego con 45 fué tercero de Betebé 45, segundo Mirasol 47 en 1'14" 2|5 los 1200 metros.

Es difícil.

Old King — Con 52 kilos fué tercero de Brujo 54, segundo All Eyes 57 en 1'40" 3|5 los 1600 metros y luego con 54 fué no placé de Magneto 54 en 1'38" 2|5 la misma distancia.

No corre.

Sandolín — Corrió una vez y ganó, segundo Bósforo, tercero Loco Lindo en 1'36" los 1500 metros.

Es gran candidato.

Crampon — Debutó ganando, segundo Chanticleer, tercero De Luca en 1'40" 1|5 los 1600 metros y luego con 54 fué no placé de Magneto 54 en 1'38" 2|5 la misma distancia.

Es difícil.

SEPTIMA CARRERA

Distancia 1600 metros

Sin Rumbo — Con 61 kilos fué cuarto y último en el clásico Invierno de Ojal 61, Cracker 61 y Berthier 59 en 2'17" 4|5 los 2200 metros y luego con 59 fué cuarto de Rosedal 50, Ramalero 52 y Florilegio 62 en 1'37" 1|2 los 1600 metros.

No corre.

Irrisión — Ganó con 51 kilos, segunda Cyllenita 48, tercera Bruges 42 en 1'31" 1|2 los 1500 metros y luego ganó con 55, segunda Rossie Cheeks 46, tercera Huanguelen 51 en 1'7" los 1100 metros.

D. Torterolo lo trabajó en 800 metros marcando 47" 2|5. Puede ganar.

Glotón — Con 62 kilos fué segundo de Mirasol 44 en 1'5" los 1100 metros y luego con 57 fué tercero de Brisk Up 48, segundo Júbilo II 46 en 1'40" 1|5 los 1600 metros.

Puede ganar.

Rosedal — Fué cuarto con 55 kilos de Encomio 49, Wildrake 49 y Charol 49 en 2'18" 3|5 los 2200 metros y luego ganó con 50, segundo Ramalero 52, tercero Florilegio 62 en 1'37" 1|2 los 1600 metros.

Es candidato.

Hurgón — Con 52 kilos hizo puesta en el segundo puesto con Irmao 55 en la carrera que ganó Fortune 50 en 1'37" 1|5 los 1600 metros y luego con 52 fué no placé de Setenta y Cinco 41 en 1'7" 1|5 los 1100 metros.

Anda bien.

Bajel — No placé con 53 kilos de Pringles 48 en 1'38" 3|5 los 1600 metros y luego ganó con 53, segundo Quito 45, tercero Dominguero 55 en 1'48" 1|5 los 1700 metros.

Con C. Fenucci y a la par de Briand madcó 47". Puede ganar.

Fortune — Fué segunda con 54 kilos de Briand 49 en 1'36" 4|5 los 1600 metros y luego con 54 fué cuarto de Betebé 45, Mirasol 47 y Jornalero 45 en 1'14" 2|5 los 1200 metros.

Puede correr bien.

Striko — Ganó con 57 kilos, segundo Conjurado 57, tercero Vives 55 en 1'39" 2|5 los 1600 metros y luego fué no placé en el Jockey Club de Caricato en 2'3" 3|5 los 2000 metros.

Es gran candidato.

Marline — Con 50 kilos fué cuarta y última de Fortune 50, segundos Irmao 55 y Hurgón 52, en 1'37" 1|5 los 1600 metros y luego con 47 no placé de Encomio 49, en 2'18" 3|5 los 2200 metros.

Es difícil.

Fortunata — Fué segunda con 50 kilos de Setenta y Cinco 41 en 1'7" 1|5 los 1100 metros y luego con 47 fué tercera de Mirasol 44, segundo Glotón 62, en 1'5" la misma distancia.

M. Acosta la ensayó en 600 metros marcando 35".

Wilda — Con 53 kilos fué no placé de Abea 53 en 1'32" 4|5 los 1500 metros y luego con 53 no placé de Fuego y Sangre 44, en 1'44" 2|5 los 1700 metros.

Es difícil.

OCTAVA CARRERA

Distancia 2500 metros

Grey Fox — Ganó con 62 kilos, segundo y último Crocus 57, en 2'37" 2|5 los 2500 metros y luego con 60 fué no placé de Bis 50 en 2'39" la misma distancia.

A la par de Solazo empleó 1'1" 1|5.

Guillermín — Fué segundo con 53 kilos de Berthier 52, en 1'37" 1|5 los 1600 metros y luego con 52 fué tercero de Bis 50, segundo Benz 49, en 2'39" los 2500 metros.

Es gran candidato.

Lance. — No placé con 54 kilos de Ramalero 50, en 1'36" 4|5 los 1600 metros y luego no placé con 52 de Bis 50, en 2'39" los 2500 metros.

Es difícil.

Pacará — Con 55 kilos fué cuarto y último de Espartal 56, Curiosity 48 y S. V. P. 50 en 3'14" 2|5 los 3000 metros y luego con 59 fué cuarto de All Eyes 47, Juan Carlos Gómez 51 y Floripar 57, en 2'21" 4|5 los 2200 metros.

Con el peón marcó 1'1" los 1000 metros.

Humbertito — Con 50 kilos fué segundo de Colenso 54, en 2'38" los 2500 metros y luego con 53 fué tercero de Colenso 60, segundo Charm 54 en 2'39" 1|5 la misma distancia.

Puede correr bien.

Fortín Uno — No placé con 53 kilos de Briand 49, en 1'36" 4|5 los 1600 metros y luego con 50 fué tercero de Cracker 59, segundo Benz 56 en 2'44" los 2500 metros.

Es difícil.

Hurgón — Con 52 kilos hizo puesta con Irmao 55, en la que ganó Fortune 50, en 1'37" 1|5 los 1600 metros y luego con 52 fué no placé de Setenta y Cinco 41, en 1'7" 1|5 los 1100 metros.

No corre.

All Eyes — Fué segundo con 57 kilos de Brujo 54, en 1'40" 3|5 los 1600 metros y luego ganó con 47, segundo Juan Carlos Gómez 51, tercero Floripar 57, en 2'21" 4|5 los 2200 metros.

No corre.

Wildrake — Con 52 kilos fué segundo de Encomio 49, en 2'19" los 2200 metros y luego con 49 fué segundo de Encomio 49, en 2'18" 3|5 la misma distancia.

Es serio enemigo.

Charol — Fué tercero con 52 kilos de Encomio 49, segundo Wildrake 52, en 2'19" los 2200 metros y luego fué tercero con 49 de Encomio 49, segundo Wildrake 49, en 2'18" 3|5 la misma distancia.

Con M. Acosta cubrió 800 metros a la par de Betso empleando 49". Tiene muy buena carrera.

GINEBRA Bols
SU COLOR AMBAR PALIDO COMPRUEBA SU VEJEZ

"CASINO PIGALL"
Calle MAIPU 340—U. T. 7149 Avenida.
GRANDIOSO RESTAURANT - CABARET
RECIEN INAUGURADO
TODOS LOS DIAS de 6 a 8 p. m. APERITIVO TANGO y de 12 a 4 a. m. CHAMPAGNE TANGO
SALONES RESERVADOS
The Greatest Night's Variety
MAIPU 340

JUMANA

Después de su segundo puesto de La Chispa ha seguido su training sin tropiezo alguno, por lo tanto es de considerarse una de las más indicadas para intervenir con éxito en la prueba de potrancas perdedoras.

No será la hija de Carlos XII una notabilidad en su clase, pero como en el lote tampoco abundan las Mouchettes, puede salir de la modesta categoría con tanta razón como cualquiera de sus antagonistas.

OTERO

Al hacer su debut este hijo de Fulmen fué segundo de De Luca en una pista anormal, performance que lo acredita como un gran candidato en su compromiso de mañana.

En su ejercicio de hoy se desempeñó como para poder alternar con éxito en compañía de Río Guayquiraró, El Tano y Chanticleer, sus principales adversarios.

CANDILEJA

¿Correrá esta vez?

Parece por fin que mañana cumplirá su compromiso la defensora del stud Lagrange en una prueba donde realmente puede salir airosa. La hija de Moreno que sólo ha disputado una carrera sin tener mayor figuración, parece que ha realizado progresos como para poder salir airosa en la compañía en que ha de alternar.

En el apronte de hoy dirigida por Torterolo y apareada a Post Girl hizo 800 metros en gran estilo y mejor tiempo.

BALA RASA

El único ganador de la reunión de ayer que salió ayer a la pista luciendo los colores chilenos y argentinos fué Bala Rasa. La defensora del stud Abrojo que, gracias a los esfuerzos del entraineur Saini, sabe conservarse en ese estado, ha demostrado ser una potranca sumamente veloz.

GERANIUM

Un compromiso favorable

Desde que fué segunda de Rosse, que no corre la pupila del entraineur J. Torterolo y con esa sola performance creemos que la hija de Chili II está dominando a las contrarias de esta ocasión.

Geránium dirigida por S. U. Morales, hizo hoy 700 metros en 42". Maroma, La Bertini, Talca, Lady Ada, etc., etc., difícilmente han de conseguir vencerla siempre que la pista esté en buenas condiciones.

SERENIDAD

Un buen dividendo puede ser en la tercer prueba del programa esta pupila del stud El Turf.

En el apronte que hoy hizo a la par de Juanchon se desempeñó como para tenerla en cuenta.

DON SEVERO

Les merece gran confianza

Sabemos que al entraineur Alejandro Orezzoli le merece mucha fe en su compromiso de mañana Don Severo. El hijo de Rosales no corre desde que fué vencido por Fuego y Sangre y ya sabemos que en esa oportunidad le ganaran en un tiempo record.

En Belgrano Don Severo aprontó como para señalarlo como un probable ganador de la carrera donde Pringles, Last Word, Cabool y Leubucó son sus principales enemigos.

CAD

Un buen candidato

Al cumplir su compromiso este hijo de Saint Wolf, nos parece que debe ser el ganador de esa prueba donde Galán, Turpín y Sandolín son sus principales enemigos.

Cad en el ejercicio que hizo hoy re desempeñó como para poder obtener su tercera victoria.

TURPIN

41" 1|5 los 700 metros

Mucha fe le merece al stud Lagrange este hijo de Pelayo anotado en la sexta carrera de mañana.

Turpín fué ensayado por Torterolo en 700 metros marcando 41" 1|5 ejercicio bueno. Como enemigos principaels pueden citarse únicamente a Cad y Sandolín.

IRRISION

47" 3|5 los 800 metros

La hermana de Ocurrencia puede continuar su serie mañana adjudicándose el premio Tabolango.

La hija de Val d'Or piloteada por Torterolo, hizo hoy un apronte de 800 metros en 47" 3|5 lo que no es de extrañarse dada sus extraordinarias ligerezas.

Irrisión que según su caballeriza difícilmente ha de perder mañana, lleva en Strike (46 kilos), principalmente un terrible adversario y en Rosedal y Glotón dos serios enemigos.

EL TANO

Los caballos grandes el mayor inconveniente con que cuentan para desplegar sus medios es una pista pesada, ya que en ella no "se agarran" y los esfuerzos influyen en el fracaso. Quizás a esto se deba la defección del pupilo del Montiel el día de su debut, puesto que se trata de un animal de talla exagerada, pero no han de tardar sus partidarios en desquitarse...

El Tano es uno de los principales candidatos de la prueba de perdedores de mañana, habiéndose desempeñado bien en el apronte de 700 metros que hizo.

LEUBUCO

En el premio Fisherman figura este hijo de Val d'Or, que no pudo respoider a las ilusiones de sus muchos partidarios en su anterior presentación por haber arrojado al aprendiz Grassi, que era su piloto, en el trascurso de la prueba.

Leubucó en sus trabajos es un gran ligero y como la carrera se le presenta favorable, puede esta vez dejar satisfechos a sus muchos partidarios.

Los enemigos de Leubucó son Pringles, Last Word y Don Severo.

MANOLA II

Corrida en 1400 metros

Algún día puede que Manola II figure en las pruebas destinadas a las de su categoría y si consigue llegar en el puesto de preferencia entonces sus escasos partidarios obtendrán un sport en concordancia con el abandono en que la cátedra deja a Manola II...

Roberto V. Lanatti le dió corrida en 1400 metros. Aunque no se cite el tiempo, no importa, está de acuerdo con las bondades que se le atribuyen...

DATILERO

1'3" 2|5 en 1000 metros

Ya se le notan algunos progresos en su training a este regular pensionista del stud La República, digno por todos conceptos de que se le guarden las contemplaciones debidas a su brillante campaña anterior.

A Datilero lo trabajó suave en 1000 metros el jockey Altamiranda pasando en 1'3" 2|5 la distancia.

Los muchos partidarios del hijo de Saint Wolf no tendrán que esperar mucho tiempo para ver en la pista al regular caballo.

DIVINIDAD

800 en 49" 2|5

Reaparecerá en el clásico Estados Unidos del Brasil la notable hija de Bridge of Canny, porque así lo ha dispuesto quien tiene autoridad para ello, obrando por otra parte cuerdamente ya que exponerla mañana en la inútil persecución del crack hubiera sido quizás de funestas consecuencias para la mejor yegua de nuestras pistas.

A la pupila del stud Lowland Bo[illegible] la trabajó Máximo Acosta en 49" 2|5 los 800 metros, conduciéndose como de costumbre.

CARICATO

48" 2|5 en 800 metros

El ganador del Jockey Club y presunto del Gran Premio Nacional, ha seguido su training en inmejorables condiciones y se dispone a la lucha en contra de los que intenten arrebatarle "la prima", la más importante de cuantas se disputan en el primer hipódromo sudamericano.

A Caricato se le guardan las naturales consideraciones debidas a su rango, pero se somete a los ejercicios convenientes para que conserve su forma.

Hoy con Torterolo y a la par de General French, cubrió 800 metros en 48" 2|5. El hijo de Craganour está en la cúspide de su estado.

TABARE-GOLDEN TIP

2'7" 1|2 en 2000 metros

A medida que avanza la temporada y se alargan los tiros, van revelándose los que en época no lejana han de intervenir con éxito en los handicaps de fondo, para lo cual los entraineurs someten a sus pupilos a los ejercicios convenientes esperando que alguno de ellos se "destaque"...

Hoy les tocó el turno a Tabaré y Golden Tip que, con Rivero y Fenucci, pasaron en 2'7" 1|2 los 2000 metros, finalizando con hermosa acción.

MONTAS Y COMPETIDORES

PREMIO RODIL

Primera carrera — 1100 metros

A la 1.15 p. m.

1	Step Girl	3	56	C. Capra
2	Jumana	3	56	P. Cichetti
3	Diosma	3	56	R. Carabajal
4	Candileja	3	56	D. Torterolo
5	Javeline	3	56	G. Gremo
6	La Hesperia	3	56	A. Amoroso
7	Pilar	3	56	A. Triani
8	Chiffonnette	3	56	H. Nicoll

PREMIO ENERGICA

Segunda carrera — 1700 metros

A la 1.45 p. m.

1	Jaramillo	3	56	No corre
2	Acteón	3	56	No corre
3	Escorpión	3	56	T. N. Fer'dez.
4	R. Guayquiraró	3	56	F. Arcuri
5	Le Paon	3	56	R. Rodríguez
6	Otero	3	56	A. Navarro
7	Loco Lindo	3	56	S. U. Morales
8	Nereo	3	56	J. Fernández
9	El Tano	3	56	M. Acosta
10	Chanticleer	3	56	F. Arcuri

PREMIO SMASHER

Tercera carrera — 1100 metros

A las 2.15 p. m.

1	Maroma	4	57	A. Grassi
2	Geránium	4	57	D. Torterolo
3	La Bertini	4	57	O. González
4	Novicia	4	57	E. Canessa
5	Lady Ada	4	57	M. Lema
6	Talca	4	57	H. Nicoll
7	Serenidad	4	54	N. Bera'gui.
8	Gambia	4	54	E. Saavedra
9	Diaspa	5	54	C. Fenucci
10	Martita	4	54	J. Fernández
11	Frontera	4	54	J. Et'chourry.

PREMIO FISHERMAN

Cuarta carrera — 1500 metros

A las 2.45 p. m.

1	Pringles	4	57	R. Carabajal
2	Stellaris	5	54	X. X.
3	Last Word	4	54	P. Cichetti
4	Cabool	4	53	C. Fenucci
5	Indú	4	53	T. N. Fer'dez.
6	M. López	4	52	X. X.
7	Crisis	4	49	X. X.
8	Irishboy	4	47	E. Peñaloza
9	Leubucó	4	46	A. Grassi
10	Don Severo	4	46	M. Al'randa.
11	No Es	5	46	X. X.
12	Delcassé	4	46	O. González
13	El Gaucho II	5	45	No corre
14	Breslau	4	43	J. Verduri
15	Alcides	5	43	J. Fernández
16	Paliativo	4	42	X. X.
17	Millerand	4	42	X. X.
18	Royal Bird	4	42	M. Acosta

PREMIO Cnel. M. F. MARTINEZ

Quinta carrera — 2000 metros

A las 3.15 p. m.

1	El Cordobés	3	57	F. Arcuri
2	Su Majestad	3	55	No corre
3	All Eyes	3	57	A. Navarro
4	Strike	3	57	No corre
5	¡Iup!	3	57	M. Acosta
6	Brujo	3	57	R. Carabajal
7	Fantasío	3	57	D. Englander

GRAN PREMIO DE HONOR

Quinta carrera (bis)—3500 metros

A las 3.30 p. m.

1	Botafogo	4	60	J. Bastías
2	S. Emilión	5	62	No corre
3	Divinidad	4	58	No corre
4	Ojal	5	62	No corre
5	Cracker	6	62	E. Saavedra
6	Rosedal	5	62	No corre

PREMIO CAPULLO

Sexta carrera — 1600 metros

A las 4 p m

1	Cad	3	57	F. Arcuri
2	Tours	3	57	T. N. Fer'dez.
3	Tumulto	3	57	No corre
4	Royal Sir	3	54	E. Canessa
5	Juanchón	3	54	N. Bera'gui.
6	Paso	3	54	R. V. Lanatti
7	Galán	3	54	M. Al'randa.
8	Magneto	3	57	No corre
9	Chimbo	3	54	P. Cichetti
10	Turpín	3	54	D. Torterolo
11	Jornalero	3	54	G. Greme
12	Old King	3	54	No corre
13	Sandolín	3	54	D. Englander
14	Crampon	3	54	C. Fenucci

PREMIO TABOLANGO

Séptima carrera — 1600 metros

A las 4.30 p. m.

1	Sin Rumbo	5	60	No corre
2	Irrisión	4	51	D. Torterolo
3	Glotón	4	57	A. Navarro
4	Rosedal	5	53	P. Cichetti
5	Hurgón	5	50	T. N. Fer'dez.
6	Bajel	5	50	C. Fenucci
7	Fortune	4	47	Dudsa
8	Strike	3	46	J. Fernández
9	Marline	4	44	M. Al'randa.
10	Fortunata	4	44	M. Acosta
11	Wilda	4	40	X. X.

PREMIO TAKECARE

Octava carrera — 2500 metros

A las 5 p. m.

1	Grey Fox	4	64	S. U. Morales
2	Guillermín	5	56	P. Cichetti
3	Lance	5	56	X. X.
4	Pacará	5	54	F. Arcuri
5	Humbertito	5	50	M. Acosta
6	Fortín Uno	5	50	G. Greme
7	Hurgón	5	56	No corre
8	All Eyes	3	46	No corre
9	Wildrake	4	44	J. Fernández
10	Charol	4	44	M. Al'randa.

PRONOSTICOS DE LA PRENSA PARA LA REUNION DE MAÑANA EN PALERMO

	1.ª carrera	2.ª carrera	3.ª carrera	4.ª carrera	5.ª carrera	6.ª carrera	7.ª carrera	8.ª carrera	9.ª carrera
LA EPOCA	Step Girl	Otero	Geránium	Don Severo	Fantasío	Botafogo	Cad	Strike	Charol
La Unión	Jumana	Otero	Maroma	St. La Alianz	Fantasío	Botafogo	Cad	Strike	Humbertito
Revista Sportiva	Candileja	R. Guayquira	Maroma	Don Severo	Fantasío	Botafogo	Cad	Strike	Guillermín
El Tribuno	La Hesperia	Otero	St. Belgrano	St. La Alianz	Fantasío	Botafogo	Sandolín	Fortune	Wildrake
Tits Bits	La Hesperia	Otero	St. Belgrano	St. La Alianz	Fantasío	Botafogo	Chimbo	Fortune	Wildrake
El Diario	Step Girl	Otero	Maroma	L. Word	Fantasío	Botafogo	Cad SF	Fortune	Humbertito
La Patria degli Italiani	Step Girl	Otero	Lady Ada	Don Severo	El Cordobés	Botafogo	Cad	Strike	Charol
Giornale d'Italia	Step Girl	R. Guayquira	Lady Ada	Don Severo	El Cordobés	Botafogo	Cad	Strike	Charol
Araaman	Step Girl	R. Guayquira	Lady Ada	Irishboy	El Cordobés	Botafogo	Cad	Strike	Charol
La Voz del Norte	Step Girl	El Tano	Lady Ada	L. Word	Fantasío	Botafogo	Sandolín	St. Indécis	Guillermín
La Palabra de S. Martín	Jumana	Otero	Maroma	Leubucó	Fantasío	Botafogo	Sandolín	Fortune	Guillermín
Le Courrier de la Plata	Step Girl	R. Guayquira	Lady Ada	Don Severo	El Cordobés	Botafogo	Cad	Strike	Charol
Guarino	La Hesperia	Otero	Maroma	Irishboy	Brujo	Botafogo	Galán	Fortunata	Charol
Il Roma	La Hesperia	L. Lindo	La Bertini	L. Word	Fantasío	Botafogo	Turpín	Fortune	Guillermín
Revista Americana	Step Girl	L. Lindo	Lady Ada	L. Word	Fantasío	Botafogo	Sandolín	Irrisión	Wildrake
El Nacional	Jumana	El Tano	Geránium	Don Severo	Fantasío	Botafogo	Sandolín	Glotón	Charol
Italia del Popolo	Step Girl	Otero	Maroma	Pringles	Fantasío	Botafogo	Sandolín	Irrisión	Guillermín
Fray Mocho	Step Girl	Otero	Maroma	L. Word	Fantasío	Botafogo	Sandolín	Irrisión	Charol
El Diario Español	Javeline	L. Lindo	Maroma	Pringles	Fantasío	Botafogo	Sandolín	Irrisión	Guillermín
Buenos Aires Herald	Javeline	El Tano	Maroma	Don Severo	Fantasío	Botafogo	Sandolín	Fortunata	Humbertito
El Heraldo	Javeline	L. Linco	Maroma	L. Word	Fantasío	Botafogo	Sandolín	Bajel	Charol
La Gaceta de España	Step Girl	L. Linco	Maroma	Pringles	Fantasío	Botafogo	Sandolín	Irrisión	Wildrake
El Oeste	Step Girl	R. Guayquira	Lady Ada	Don Severo	El Cordobés	Fantasío	Botafogo	Cad	Charol
P. B. T.	Step Girl	El Tano	Maroma	Don Severo	Fantasío	Botafogo	Sandolín	Bajel	Humbertito
L'Italiano	Jumana	L. Lindo	St. Belgrano	Don Severo	Fantasío	Botafogo	Cad	Glotón	Wildrake
Don Pánfilo	Step Girl	El Tano	Maroma	Don Severo	All Eyes	Botafogo	Sandolín	Strike	Wildrake
La Tarde de La Plata	Step Girl	L. Lindo	Maroma	D. Severo	Fantasío	Botafogo	Sandolín	Irrisión	Guillermín
Le Journal Français	Step Girl	El Tano	Maroma	Don Severo	All Eyes	Botafogo	Sandolín	Strike	Wildrake
El Progreso	Candileja	Otero	Lady Ada	Leubucó	Fantasío	Botafogo	St. Alvear	Strike	Wildrake
O'Balilla	La Hesperia	Otero	Geránium	Don Severo	All Eyes	Botafogo	Cad	Rosedal	Grey Fox
Vida Porteña	Pilar	Escorpión	Martita	Alcides	Brujo	Botafogo	Juanchón	Marline	Lance

SEPTIEMBRE	Gan.	Pla.	N|c.	Gan.	Pla.	N|c.
	233	118	73	12	10	3
	228	104	63	14	8	2
	216	112	62	14	8	1
	211	111	73	13	8	7
	210	109	71	12	9	7
	208	109	72	9	10	5
	202	112	64	12	10	6
	201	105	72	15	9	3
	198	92	60	14	5	4
	190	95	132	13	6	10
	186	85	81	8	3	5
	182	109	73	14	8	4
	180	102	54	11	9	4
	175	101	76	9	9	8
	173	114	53	10	7	6
	171	105	78	8	4	8
	168	100	79	11	2	6
	166	100	77	8	8	8
	165	81	81	8	8	6
	159	103	73	9	7	10
	159	78	86	7	8	12
	159	65	53	9	3	8
	158	116	87	14	10	5
	155	103	78	8	8	9
	155	92	75	12	10	5
	154	103	78	9	8	8
	150	93	95	8	9	9
	149	77	36	11	8	4
	125	79	77	17	11	3
	115	79	80	11	11	5
	89	65	99	6	4	6

ANTIQUARY WHISKY ESPECIAL EL GRAN FAVORITO

E. M. DE SANTA COLOMA. CHACABUCO 319

GORDON'S DRY GIN

Los pupilos de Fausto Gómez están listos...

STRIKE

Nosotros siempre hemos sido partidarios de los jóvenes productos en cuanto se incorporan a los handicaps. Strike con 46 kilos nos parece que debe hacer triunfar sus colores en los 1600 metros de la séptima carrera.

En el apronte de hoy el hijo de El Diamante se desempeñó admirablemente haciendo 700 metros en muy buen estilo.

HIDING PLACE

1500 en 1'35" 1|5

Todavía figura en esa categoría donde se estacionan por tiempo indefinido los que no son un claro exponente del mejoramiento de su raza, pero esto no quiere decir que esté por mucho tiempo en esa categoría según se desprende de los adelantos que en sus ejercicios privados se vienen notando.

Y si Hiding Place en la corrida de hoy marcó 1'35" 1|5 en 1500 metros, no hay duda de que en público ha de mejorarla. Lo trabajó Daniel Cardoso.

CURIOSITY

Corrida en 2200 metros

Las últimas carreras de esta regular hija de Saint Wolf son bastante aceptables y como en los handicaps de fondo ha tenido, sino una actuación descollante por lo menos medianamente discreta para no pasar desapercibida, hay que guardarle en honor a la verdad todas las consideraciones que se merece...

A Curiosity le dió corrida el aprendiz Alberto Aceveño en 2200 metros finalizando con muchos bríos y demostrando sus progresos.

OMEGA

46" 4|5 en 800 metros

Según la autorizada opinión de algunos de sus muchos partidarios, es la hija de Your Majesty la mejor potranca de la generación actual y como el concepto en que se la tiene en su ecurie no puede ser más elevado, se prepara especialmente para el Gran Premio Nacional, esperando que tenga en la importante carrera la figuración que se espera fundándose en su excelente foja de servicios.

A Omega tuvimos ocasión de verla hoy mientras Acosta la sometía a un ejercicio sobre 800 metros que cubrió en el gran tiempo de 46" 4|5 con un brillante final.

LA COPA DE ORO

El único atractivo de la gran carrera de mañana consiste en la presencia de Botafogo en las pistas. Lo lamentable sería que el tiempo impidiese su realización y que obligara a una nueva postergación.

Botafogo — Cuyo estado de preparación es como siempre, insuperable y listo para evitar que cualquier mediocridad llegue a molestarle en una carrera, tendrá mañana un nuevo duelo con Cracker... uno de los caballos más guapos del territorio argentino, es uno de esos animales hechos a garrote.

Al invicto hoy se le ha ensayado en 800 metros a la par de Maciste, empleando 47", 3|5.

Cracker — Cuya misión será escoltar al crack durante todo el trayecto, está tendido como para recorrer tres o cuatro vueltas del hipódromo.

Hoy se le ensayó en 1000 metros con el resultado de costumbre.

EL CLASICO MARTINEZ

Si el tiempo no lo impide en el premio Martínez cumplirán su compromiso la mayoría de los inscriptos, de lo contrario, o sea en caso de lluvia, Fantasío y El Cordobés los dos favoritos de la carrera esperarán mejor oportunidad.

Fantasío — Es según su ecurie un seguro ganador en esta prueba y opina su entraineur que para poder pretender disputar con éxito el Gran Premio Nacional, es necesario que Fantasío obtenga mañana una cómoda victoria.

El hijo de Old Man piloteado por David Englander hizo 800 metros a la par de Colibrí, marcando 48" 1|5 y demostrando que su estado es satisfactorio, y que está en condiciones de no dejarse arrebatar el puesto que ocupa detrás de Caricato.

El Cordobés — Será presentado en esta ocasión en la plenitud de su estado, pero a pesar de ello ha de resultar muy difícil que llegue a comprometer la victoria del potrillo de la Petite Ecurie que hoy corre más que nunca.

El hijo de Diamond Jubilée dirigido por Francisco Arcuri fué ensayado en 700 metros al freno, marcando 44".

All Eyes — No tomará parte en el handicap final que tiene a su disposición, para cumplir su compromiso en este clásico.

Podemos garantir que a su caballeriza le gusta mucho la carrera, y es bueno no olvidar que sus propietarios han puesto el ojo hasta en el Nacional...

El hijo de Amsterdam dirigido por A. Navarro, hizo 800 metros en el recomendable tiempo de 46" 3|5, ejercicio que es muy bueno. Si la pista llegase a encontrarse en malas condiciones, su chance aumentaría notablemente, pero en buenas condiciones preferimos esperar el resultado...

¡Iup! — Sin ser uno de los candidatos más serios de la carrera, creemos que está en condiciones de producir una honorable carrera.

El hijo de Le Samaritain con la monta de R. A. Carabajal cubrió 800 metros en 47" 3|5. Ha sido un notable ejercicio.

Brujo — No se sabe seguro si cumplirá su compromiso, pues su entraineur preferiría poder disputar esta carrera con el hijo de Calepino en una cancha anormal.

En el apronte de hoy dirigido por R. A. Carabajal hizo 700 metros en 41" 3|5.

FAROLERA II

1'1" en 1000 metros

Justamente considerada una de las regulares potrancas de la generación la hermana de Farol fué puesta en reposo, después de disputar el clásico Río Paraná, con el cual ha recuperado las energías que pudieran haberle restado sus anteriores encuentros.

A Farolera II se le ejercita para que en breve haga su rentrée en condiciones favorables. Esta mañana el jockey oficial del Montiel la pasó en 1000 metros marcando 1'1" en la distancia, haciendo gala de sus naturales ligerezas.

JUAN CARLOS GOMEZ

Su enfermedad

Los continuos ensayos hechos con este producto han terminado por hacerlo desaparecer de las pistas por una buena temporada.

Nos decía el entraineur Frazer, que el hijo de Larrea al disputar su última carrera, se le abrió un vaso, produciéndose una infección que tomó más tarde mayor importancia y más cuerpo, y por lo menos unos diez meses el potrillo ha de tardar en reponerse.

Juan Carlos Gómez era uno de los potrillos más superiores de la generación.

FLANDES

Este hijo de Old Man y Favorita que en su corta actuación de la temporada pasada demostró ser uno de los productos más regulares, será vendido para reproductor. El entraineur Jaen ya lo ha dado de baja.

CHAROL

Les gusta mucho

Tiene el hijo de Druid un compromiso sumamente favorable en el handicap final de mañana. Charol con el reducido peso de 44 kilos y la monta de Altamiranda ha de dar cuenta de Wildrake, Pacará, Guillermín y Humbertito, sus principales enemigos.

En el apronte de hoy Charol apareado a Betso recorrió 800 metros en 49". Ha sido un buen apronte.

LOS JOCKEYS

Domingo Torterolo — Dirigirá a Candileja, siempre que ésta mañana esté en buenas condiciones de un remo trasero que afloja; a Geránium, que será nuestra favorita en la tercera; Turpín, que puede producir una buena carrera, e Irrisión, que si cumple su compromiso puede poner en apuros a Strike.

Francisco Arcuri — Piloteará a Chanticleer que siempre entra placé o a Río Guayquiraró que no vale más que el hijo de Charming, El Cordobés, que ha de desempeñarse magistralmente en el clásico Martínez; Cad, que será nuestro favorito en la sexta carrera, y Pacará, que puede desempeñarse bien.

Máximo Acosta — Correrá a El Tano, que en sus ejercicios anda muy bien; Royal Bird, que ya va resultando un dato fracasado; ¡Iup!, que puede tener una honorable figuración en el clásico Fortunata, que tiene un compromiso favorable, y Humbertito, que puede ser un serio enemigo de los favoritos.

David Englander — Tendrá a su cargo la dirección del favorito Fantasío en el clásico Martínez y Sandolín que anda muy bien y que en su ecurie se piensa poder vencer a Cad y Turpín.

HEMOS OIDO DECIR...

Que en la prueba inicial Candileja parece que no cumplirá su compromiso.

—Que la debutante Step Girl cuenta con ejercicios bastante buenos.

—Que Jumana puede aproximarse a las ganadoras.

—Que Otero es uno de los mejores candidatos en la segunda.

—Que El Tano ha de mejorar notablemente la carrera de su debut.

—Que Geránium tiene un compromiso sumamente favorable en el premio Smasher.

—Que Maroma puede ser la encargada de vencerla.

—Que Lady Ada se ha desempeñado muy bien en su apronte de hoy.

—Que Don Severo con 46 kilos puede dar cuenta de Pringles 57 y Last Word 54, que son los señalados a desempeñarse mejor.

—Que Fantasío debe inscribir su nombre como ganador del premio clásico Coronel Miguel F. Martínez.

—Que El Cordobés anda mucho.

—Que All Eyes merece a su caballeriza mucha fe.

—Que Botafogo dominará a Cracker por la ventaja que le permita tomar su jockey.

—Que Cad debe dar fácil cuenta de Turpín y Sandolín, sus principales enemigos.

—Que en el stud La Racha se piensa que Sandolín puede ser un potrillo muy regular.

—Que Irrisión tendrá que correr mucho para poder vencer a Strike.

—Que el hijo de El Diamante con 46 kilos es un punto muy difícil de superar.

—Que entre Charol y Wildrake debe buscarse el ganador del handicap final.

—Que Guillermín a pesar de los kilos que dispensa es bueno no descuidarlo, pues anda muy bien.

CABALLOS RECOMENDADOS

Primera carrera — Candileja si corre y Step Girl.

Segunda carrera — Otero y El Tano parecen dominar al resto de anotados.

Tercera carrera — Geránium lleva de principales enemigas a Maroma y Lady Ada.

Cuarta carrera — Don Severo lleva de enemigos a Leubucó y Last Word.

Quinta carrera — Fantasío. Su enemigo El Cordobés.

Quinta (bis) — Botafogo.

Sexta carrera — Cad tiene de rivales a Sandolín y Turpín.

Séptima carrera — Strike e Irrisión que es dudosa, son los señalados a adjudicarse la carrera.

Octava carrera — Charol y Guillermín son los señalados a tener buena figuración en el handicap final.

CROIX D'OR-VIVES

1400 metros en 1'27"

Su training es inmejorable; en la actuación de estos dos pupilos del entraineur Martín de los Santos se confía, fundándose para ello en las ligerezas de que hacen gala en sus ejercicios, con cuya condición tienen suficiente para brillar como "astros" de segunda o tercera categoría.

Croid d'Or con Torterolo y Vives con el "jockey de Guillermín" pasaron en 1'27" los 1400 metros, tiempo que demuestra lo mucho que andan en estos momentos.

MOLOCH

1'38" en la milla

El hijo de Diamond Jubilée hará su rentrée en el clásico Estados Unidos del Brasil, donde se espera ha de tener la brillante figuración que otras veces, puesto que está en la distancia que mejor se adapta a sus medios, y en la que siempre se ha señalado como gran "especialista..."

Moloch fué sometido ayer a una corrida en 1600 metros que pasó en 1'38", dirigido por P. Cichetti y apareado a Pas-si-Mal.

Los partidarios del pupilo del stud Iceache han quedado muy satisfechos por este ejercicio.

SAINT EMILION

1'40" en 1600 metros

Como puede comprenderse fué un floreo sobre esa distancia por el tiempo que tardó en recorrerla el buen hijo de Albilla, que se dispone a vender cara su derrota en el clásico Estados Unidos del Brasil, primer compromiso en que tomará parte el defensor de los tradicionales colores, y donde ha de poner a prueba sus bondades en ese tiro.

A Saint Emilión lo trabajó Cardoso. Esta hermosísimo de aspecto, aunque el crack renuncia mañana a "medirse" nuevamente con Botafogo y deja a Cracker que se luzca...

DEL ENTRAINEUR V. FERNANDEZ

Ojal — El hijo de Saint Wolf se ha mandado de la cuerda y por eso no lucirá sus colores en el Gran Premio de Honor. Es una lástima, porque tenía que definir posiciones con... Cracker.

Trianón — Este hijo de Old Man ha mejorado. Con N. Berazategui cubrió la partida con buen resultado.

Free Star — Como dice nuestro repórter es "papa en puerta..." Para esto se basa en que le vió recorrer hoy una milla en buen estilo dirigido por N. Berazategui.

Tenebrosa — Dirigida por el mismo profesional cubrió en 42" 1|2 la partida. La hija de Méhari ha progresado y no tardará en obtener su segunda victoria.

DEL ENTRAINEUR A. JAEN

Bardo — Está listo para hacer en breve su rentrée el buen hijo de Old Man.

Hoy lo vimos mientras Máximo Acosta lo trabajó en 47" 1|5 los 800 metros.

Fuego y Sangre-Fusta — Andan mucho los pupilos del stud Los Rosales, que pasaron en 46" 2|5 los 800 metros, dirigidos, respectivamente, con el peón y el jockey M. Acosta.

Siete y Medio — Es el de siempre en estos últimos tiempos. Con Barrozo pasó en 48" 1|5 los 800 metros, demostrando sus desconocidas ligerezas.

PROMISION-ALCORNOQUE

Los 700 metros en 42"

Ambos pupilos del cuidador Bentancourt fueron trabajados a la par sobre 700 metros que cubrieron en 42".

En Alcornoque iba Pedro Costa y a la potranca la piloteaba David Englander.

Promisión, que es sin disputa una de las mejores potrancas de la actual generación, se encuentra en un estado sobresaliente de preparación y ha de aportar a su caballeriza el importe de muchos premios.

DON RAUL

Los 2000 metros en 2'8"

El jockey Arcuri fué el encargado a darle corrida en 2000 metros a Don Raúl, que produjo un trabajo bastante satisfactorio.

El tiempo marcado, 2'8", puede considerarse bueno porque su piloto no le exigió mayor esfuerzo. El hijo de Cyllene será presentado en una carrera de ganadores donde su actuación no ha de ser mala si responde a su estado actual.

MANI

Sobre la partida reglamentaria de 700 metros fué ejercitado este pupilo del stud Alvear, piloteado por el jockey Francisco Arcuri.

Su preparación es bastante satisfactoria.

BIS

Floreo en 2500 metros

El defensor del stud Alvear fué sometido a un floreo sobre la distancia de 2500 metros, con la monta del jockey F. Arcuri, recorriendo la distancia en 2'45", sin que su piloto lo apurase absolutamente.

Su estado de preparación se mantiene siempre igual y no ha de tardar en demostrar en público que es el animal de quien su caballeriza espera mucho en sus primeras presentaciones en la pista de Palermo.

CORRECTO

1'28" en 1400 metros

Está a punto, esto es en condiciones de abandonar para siempre la modesta categoría que no ha dejado, no por falta de voluntad, sino por la carencia de "medios..."

A Correcto le dió corrida en 1400 metros el jockey Cichetti, marcando 1'28" en la distancia. No tardará en lograr su primer triunfo... si no se lo evita cualquier otro.

APRONTES GENERALES

Infalible — Continúa sin novedad. El hijo de Millenium cubrió en 44" la partida, sin ser exigido.

La Pingüina — Dirigida por Santiago Gómez pasó en 43" los 700 metros. Va mejorando.

Setenta y Cinco — Recorrió también la partida en 43" con la monta de Juan Etchechourry. El tordillo está muy lindo.

Max Linder-Pope — Con sus peones respectivos, cubrieron un ensayo sobre la partida en 43" 2|5. Andan mucho.

Bullita — A la par de un compañero de stud pasó la partida reglamentaria en 43" 2|5, suave.

Vidalita — Sigue en óptimas condiciones la hija de Diamond Jubilée, que con R. A. Carabajal cubrió en 48" 2|5 los 800 metros, con buen final.

Galán — Con la monta de M. Altamiranda hizo un moderado trabajo sobre la partida de práctica.

Isleño — Dirigido por Jesús Bastías el pupilo del stud Abrojo recorrió 800 metros apareado a un compañero.

De Luca — En 49" 1|5 pasó los 800 metros bajo la dirección de Cesjestino Fenucci.

Tony — Como siempre, está listo para correr... Acevedo lo ejercitó en 1000 metros con buen resultado.

La Infanta — Serapio U. Morales fué el encargado de ejercitar a la hija de Val d'Or en 700 metros que cubrió en 41" 1|5, tiempo aceptable.

Toto XII-Duro y Parejo — Fueron cotejados en la partida que pasaron en 40" 3|5 con hermosa acción. Con M. Acosta y A. Grassi, respectivamente.

Júbilo II — Con M. Altamiranda cubrió en el gran tiempo de 59" 2|5 los 1000 metros, a la par de un compañero de stud. El hijo de Pimiento está como nunca.

Cavador — Hizo un moderado trabajo en la partida. Está muy lindo el hijo de Pelayo... aunque fracase.

Grey Eyes — En 41" pasó los 700 metros con S. U. Morales, haciendo gala de sus portentosas ligerezas.

Fanfarrona — Espléndido es el estado que luce y que le permitirá hacer en breve la rentrée. En 42" tres quintos recorrió la partida.

Peliaguda — Con Carmelo Fernández y sin novedad alguna que citar pasó en 42" 3|5 los 700 metros.

La Picana — Hizo un trabajo en 50" los 800 metros sin ser exigida en ningún momento.

Nitral — 42" en la partida.

Triana — Fenucci la ejercitó en 700 metros marcando 42" 1|2, con acción fácil.

Mensaje — Ejercicio en 1000 metros. Tiempo 1'1". Está listo para reaparecer.

Morocho — Igual siempre. Con A. Acevedo pasó en 42" 1|5 los 700 metros.

Brisk Up — El irregular hijo de Calepino cubrió en 43" 1|5 la partida, dirigido por P. Cichetti.

Hirsuto — Con Fenucci pasó en 1'2" 1|2 los 1000 metros.

Preclara — En el buen tiempo de 48" 2|5 recorrió los 800 metros con A. Navarro.

Cacique — Muy lindo de aspecto el hijo de Buchardo, sin ser exigido, pasó en 42" 1|5 los 700 metros con la monta de Oscar González.

Bernadotte — En 1'27" 1|5 pudo recorrer los 1400 metros en que lo ejercitó M. Altamiranda.

Hydre — La partida suave, en 43" fué el trabajo que hizo la hija de Saint Wolf.

Hollis — Con R. A. Carabajal y en el buen tiempo de 48" cubrió los 800 metros en que fué ejercitado.

Zenatello — Dirigido por O. González y a la par de La Imperio pasó en 1'2" los 1000 metros.

Chaliapine — Con el peón fué sometido a una corrida en la milla el hijo de Valero.

Elixir-Iole — El jockey Capra y el peón tuvieron a su cargo la tarea de someterlos a una corrida en 1200 metros.

Arenales — Dirigido por J. Etchechourry pasó 1700 metros en 1'48", acompañado en los 1200 metros últimos por Pasionaria con Santiago Gómez.

HIPODROMO DE TEMPERLEY

Un excelente programa es el que tiene confeccionado la institución provincial para la reunión de mañana, pues, además de las numerosas inscripciones con que cuentan cada una de las distintas pruebas se nota la presencia de muchos elementos nuevos.

La primera carrera se largará a las 9.40 de la mañana.

LA REUNION DE AYER

BREVES COMENTARIOS

Como espectáculo social, pocas veces se ha visto el Hipódromo Argentino tan hermoso como ayer tarde, nuestra mejor sociedad se había dado cita y por dondequiera se notaban esos rostros juveniles que reflejan la alegría, que hacen simpática la estancia hasta a los más furibundos catedráticos que no pueden conservarse impertérritos ante las bellas porteñas.

La embajada chilena ha tenido ocasión de presenciar una hermosa fiesta y en todos los ámbitos del hipódromo se hacían los mayores elogios por la disposición que puso el Jockey Club en obsequiar a nuestros visitantes.

En lo que a la parte hípica se refiere, tampoco tuvo desperdicio el programa, que era de los más interesantes, y se desarrolló sin que hubiera el más ligero accidente que lamentar.

Primera carrera — Pleamar—Favorita resultó la potranca del Atucha, que debutaba con regulares ejercicios, en lo cual la cátedra tuvo la vista clara, puesto que había algunas como Humber y Yaví, que contaban con el prestigio que dan los puestos del marcador.

"Pinta bien" la hija de Perrier, según se desprende de la forma fácil en que llegó al disco, no pueden formarse ilusiones mejor fundadas si para ello se toma como base esa circunstancia, y si queda la duda, es porque el lote es de los más inferiores, que se han visto, los que lo forman son candidatas a pagar algún día placé, ocupando el cuarto puesto...

Y conste que no es por ofenderlas, sino porque se lo merecen

Segunda carrera — Los Olmos — El dividendo fué de los que hacen época, uno de esos que se recuerdan con cariño cuando se ha tenido la suerte de cobrar, de los que hacen abrir la boca ante las pizarras a los que acuden por primera vez al hipódromo y que miran con envidia los que "sostienen" a los favoritos.

Que Acteón es roncador se sabe, que Chanticleer no es lo que quieren que sea, también; luego, en el escaso grupo, podía tener cualquiera aspiraciones y ninguno como Los Olmos que había gozado de un descanso y contaba con algún puesto en el lugar preferente.

Extrañó el sport del hijo de Bronce ($ 113.55) en una carrera de seis anotados, pero debe tenerse en cuenta que Acteón llevaba dos terceras partes de los boletos apostados. ¡Como si Englander hiciera milagros!...

Tercera carrera. — Bala Rasa. — Aquí volvieron las "cosas" por su estado normal y volvió a ganar la candidata de la mayoría llevando al disco al jockey de Acteón, porque cuando "sobra" caballo, se impone un Dolan cualquiera y cuando "falta", los maestros no son quienes para enmendarle la plana a la sabia naturaleza...

Bala Rasa llegó fácil al final, confirmando las grandes ligerezas que se le atribuyen, dominando en todas partes aunque otra cosa pueda suponerse por el fallo.

En el numeroso grupo de concurrentes, cada cual tenía una "fija", y a pesar de ello, el sport abonado por la hija de Cyllene estuvo en un todo de acuerdo con la chance que anticipadamente se le asignaba.

Y con decir que la pupila del stud Abrojo será un elemento "útil" hemos cumplido por el momento.

Cuarta carrera. — Betebé. — Siempre la eterna cuestión y siempre el mismo jockey que dá tema al comentario. Ayer Florette ha perdido una carrera injusta, porque "creía" ese profesional que se definía en la segunda raya... Creí, pensé, me figuré y otra porción de razones tan convincentes deben dejarse para ventilar cuestiones particulares, pero cuando hay que defender los intereses del público, esto resulta intolerable y dice muy poco en favor de quien lo consiente. Si el comisariato no mira por su prestigio, sabrá por qué...

La "clásica" atropellada llegó tarde, cuando Betebé había traspuesto el disco, y al seguir durante cien metros más el "jockey" de Guillermín, quería aún "gozar" a su contrario... ¡Muy lindo!... La paciencia tiene su límite.

Betebé ganó como bueno, pero sus partidarios cobraron por suerte. Si cien veces se corre esa carrera, otras tantas gana la hija de Chili.

Quinta carrera. — Le Temps. — ¿Hasta cuándo se le va a "cargar la mano" al ya famoso y desacreditado hijo de Pillo y Begonia? ¿Hacen falta más pruebas? ¿No basta con que un día y otro lo derroten? ¿Es indispensable que lo gane Crisis para que se lo lleven?... Si es así, deben esperar que no tardará mucho al paso que lleva, puesto que Benz está siempre firme en la brecha buscando la revancha...

Pero dejemos por un momento a Benz tranquilo y convengamos en que ayer demostró Le Temps que no en balde corre por sus venas la sangre de Botafogo. La carrera que hizo es la mejor de su brillante campaña, la forma de luchar, la característica de "su familia", allí donde se prende con un enemigo Le Temps es un "cáustico".

En gran tiempo, siguiendo en segundo término el tren de Colénso, lo alcanza en la recta, lo lucha, lo vence y se incorpora por derecho propio a la primera categoría... ¡Ese es Le Temps!

Sexta carrera. — Magneto. — También el hijo de Graganour ha demostrado ser uno de los buenos productos de la generación actual. La forma de "rematar" ayer la carrera hace suponer sin temor a equivocos, que esa performance la repetirá en lo sucesivo, no una, sino muchas veces. Cuando su jockey lo lanzó a la victoria en la recta final, Magneto no encontró enemigos, todos se le rindieron incondicionalmente; luego es lógico que el pupilo del stud Haras Chapadmalal es mejor que sus acompañantes.

Y si ni tipo ni condiciones le faltan, ¿por qué no ha de ser el hijo de Magnética otro Caricato?...

Séptima carrera — El Gaucho II — A las muchas manifestaciones que recibió el joven Carlos Peña, ganador de la prueba destinada a los "gentlemen riders" unimos las nuestras. Era esta carrera la más interesante del programa, sobre ella estaban fijas las miradas y puede decirse con razón que respondió en un todo a lo que se esperaba.

Correctos en la forma de actuar, para evitar un accidente, han estado los jóvenes pilotos. El entusiasmo se notaba desde la entrada al hipódromo, pero llegó al punto más alto cuando llegaron al pesaje los vencedores. Felicitaciones, aplausos, la alegría natural de haber presenciado un espectáculo que se sale de la vulgaridad y el haberlo llevado a feliz término.

Todos los jóvenes que tomaron parte en la prueba fueron muy elogiados, pero especialmente el ganador y el señor J. A. Martínez de Hoz por la valentía con que se lanzó a la vanguardia.

Sólo nos queda pedir que se repitan estas carreras con frecuencia.

Octava carrera — Rosedal — Fué el final más emocionante de la tarde. En franca lucha, defendiendo valientemente sus posiciones llegaron Rosedal y Ramalero a la meta y si resultó vencedor el hijo de Greenan quizás se deba a que tuvo más suerte en el último salto... Esa al menos es la consecuencia que se desprende por la escasa distancia que medió entre uno y otro.

Bien sabemos que el pupilo del stud Vertiente es mal enemigo y ayer lo ha vuelto a confirmar nuevamente. Debido a ello no lo abandonaron los aficionados y especialmente los que buscaban "el desquite" echaron mano de Rosedal, como la única tabla de salvación, puesto que los favoritos Ramalero y Sin Rumbo "no daban nada..."

Rosedal ganó bien, pero el que merece citarse especialmente es Florilegio que con 62 kilos llegó "prendido..."

VARIAS

Pleamar, ganadora de la carrera de potrancas perdedoras, parece que será útil a su caballeriza. Se impuso a voluntad.

—Sidra, otra debutante, demostró que vale muy poco.

—Los cracks Acteon y Chanticleer dieron paso al mandoble. Los Olmos que paseó porque realmente son unas dragas.

BANCOS

The National City Bank of New York

Capital y reservas $ 74.000.000 oro

SE OCUPA DE TODA CLASE DE OPERACIONES BANCARIAS

Sucursal en Buenos Aires 84 - SAN MARTIN - 84

BANCO HOLANDES DE LA AMERICA DEL SUD

Bmé. Mitre 300, esq. 25 de Mayo Buenos Aires

Casa matriz: AMSTERDAM

Sucursales: RIO DE JANEIRO, Rua Candelaria 21

SANTOS, Rua 15 de Novembro 157

Agencia N.o 1, Corrientes 1900 esquina Río Bamba.

Agencia N.o 2, Berisso (Provincia de Buenos Aires).

	Florines
Capital autorizado	28.000.000
Idem emitido y realizado	14.000.000
Fondos de reserva	2.100.000

Realiza toda operación bancaria. Corresponsales en todas las ciudades importantes del mundo.

REMATES

Adolfo Bullrich y Cía.

La producción del haras "La Oriental"—

10 potrillos y 10 potrancas de carrera, nacidos en 1916, hijos de Mehari, procedentes del haras "La Oriental". Figurán en el lote hermanos y medios hermanos de Mamita II, Mirabeau II, Dichoso, Tropel II (buen ganador en Montevideo) y otros. Se rematarán

El miércoles 25 de septiembre, a las 2 p. m., en el local de ventas del hipódromo Argentino.

Catálogos en nuestra casa. Comisión a cargo de los compradores. — Adolfo Bullrich y Cía.

8|547-v. sept. 24.

Casares, Hnos. y Diehl

Los hijos de Jardy, Saint Wolf y Valero—

Productos de 2 años, del "Haras Nacional", se rematarán en el Tattersall del hipódromo Argentino:

Los productos machos el miércoles 2 de octubre, a las 2.30 de la tarde.

Los productos hembras, el martes 8 de octubre, a las 2.30 de la tarde.

Próximamente detalles completos. Catálogos en nuestras oficinas, calle Sarmiento 357. — Casares Hnos y Diehl. 8|530 v. oct. 1

Ferrocarriles del Estado

RED DE TROCHA ANGOSTA

Servicio de pasajeros, encomiendas y cargas para las Sierras de Córdoba, provincias de Santa Fe, Córdoba, San Juan, La Rioja, Catamarca, Santiago del Estero, Tucumán, Salta, Jujuy y La Quiaca (frontera boliviana).

Servicio internacional con Bolivia, vía La Quiaca.

La estación Embarcación del Central Norte (sobre el río Bermejo) terminal de la línea Oriente a Bolivia, es la más a propósito de la Sierra (boliviana).

Véase los horarios de trenes en las estaciones; por más datos a los jefes de estación, a las superintendencias de tráfico en Santa Fe, Cruz del Eje, Tucumán a la Administración general (Oficna de Informes) Perú 672, Buenos Aires.

LA ADMINISTRACION

Asegure usted

SU VIDA

SUS PROPIEDADES

SUS MERCADERIAS

SU MOBILIARIO

en LA PREVISORA

COMPAÑIA NACIONAL FUNDADA EN 1885

CAPITAL Y RESERVAS: $ 18.544.480,66 %

PAGOS HECHOS A SUS ASEGURADOS: $ 22.058.152,30 %

Oficinas: SAN MARTIN 274 - Buenos Aires

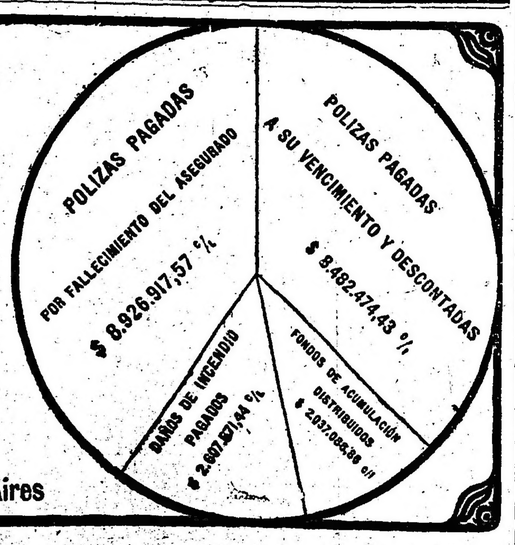

CRONICA DEPORTIVA

FOOTBALL

ARGENTINOS v. URUGUAYOS

EL MATCH DE AYER

El trofeo queda en Buenos Aires

(De nuestro enviado especial)

Se jugó ayer en Montevideo el match internacional entre argentinos y uruguayos por la Copa Lipton. Intenso era el interés que había despertado el encuentro, explicándose entonces la asistencia de más de 20.000 personas que llenaba totalmente las tribunas del parque Pereyra.

Aquí en esta capital la expectativa era intensa, haciéndose toda clase de cálculos sobre el probable resultado del partido. Nuestros footballers tenían esperanzas—bien fundadas por cierto— en el team argentino, pues era un digno exponente del football nacional.

El cuadro uruguayo era muy bueno, lo mejor que allí puede constituirse. Los diarios de la vecina orilla, en la edición de ayer, manifestaban una sorprendente seguridad en el triunfo uruguayo, confiados en forma extraña...

El match no adquirió la vivacidad de los dos últimos. Fué una pobre demostración de football, observándose a ratos algunas buenas jugadas, individuales casi siempre.

En el primer período el equipo uruguayo atacó más, empleando en varias ocasiones a Isola, que respondió admirablemente. Con todo, el team argentino presionó asimismo repetidas veces, dando abundante labor a la defensa local.

En el segundo tiempo el juego resultó un tanto equilibrado, pues, si

Equipo argentino

bien los uruguayos atacaron, los argentinos pusieron también en peligro a la ciudadela enemiga. Los delanteros locales shotearon más pero sin puntería; en cambio, los nuestros lo hicieron en menos cantidad, pero concienzudamente.

Puede calificarse, pues, de lógico el resultado del match, desde que ambos bandos adolecieron de los mismos defectos y evidenciaron bondades en cuanto a la defensa respecta.

El público estuvo correcto, alentando a sus favoritos con entusiastas aplausos, que no se oyeron cuando Calandra en magistral estilo señaló el goal argentino.

Empatado el match, queda en nuestro poder por un año más la Copa Lipton.

El match—

Previo un match de combinados entre Intermedia y Tercera Reserva, que finalizó con el triunfo del primero por 4 goals contra 1, aparecieron los equipos en el field vistiendo los tradicionales colores.

Al llamado del referée, los teams formaron así:

Argentinos: C. Isola; P. Castagnola y A. Reyes; E. Matozzi (capitán), E. Blanco y G. Badaracco; P. Calomino, A. Blanco, A. Martín, E. Hayes y Calandra.

Uruguayos: C. Saporiti; J. Benincassa y A. Foglino; J. Delgado, A. Zibecchi y Vanzzino; J. Pérez, H. Scarone, C. Scarone, I. Gradin y A. Romano.

Primer tiempo—

Se efectúa el sorteo entre Matozzi y Foglino, capitanes de uno y otro equipo, resultando ganador el del cuadro uruguayo que decidió jugar con el sol y viento a favor, correspondiendo iniciar el juego a Martín, y el primer avance argentino fué rechazado por Benincasa, que cedió la pelota a sus delanteros, que llevaron un avance a fondo, viéndose obligado Matozzi a conceder un corner, que tomó Romano y aleja el peligro Badaracco.

Minutos después, Gradin dirige un fuerte tiro que pega en Castagnola y la toma el mismo jugador y tira afuera.

El juez acordó a favor de los argentinos un puntapié libre por foul de Gradin a Matozzi, que toma este último sin resultado.

Los uruguayos atacan de nuevo y cuando Pérez se dispone a tirar al arco, Reyes lo despojó de la pelota cediéndosela a Badaracco, que alejó del todo el peligro.

Isola detiene a los nueve minutos en gran estilo un fuerte tiro de Gradin. Minutos más tarde Matozzi concede un nuevo corner que toma Romano y salva Badaracco, que cede a Hayes y éste pasa a Martín, cuyo tiro largo salva Saporitti, saliendo del arco. Poco después Calomino se corre y dirige un centro que salva Foglino.

En un avance combinado de la línea delantera uruguaya, Romano dirige un centro muy ajustado que rechaza Isola a costa de un corner, que tomado por el mismo jugador no da resultado. Un fuerte tiro de Gradin es muy bien alejado por Isola.

Los uruguayos en este tiempo dirigieron numerosos tiros al arco argentino, que algunos salieron fuera y los otros fueron todos muy bien anulados por Isola.

A los 34 minutos Calomino dirige un centro, que toma A. Blanco y éste pasa a Calandra, que toma la pelota de sobre pique y ésta pasa rozando el travesaño, cuando el goal parecía inminente.

Cuando faltaban pocos minutos para terminar el primer tiempo, Gradin se corta solo y Castagnola en brillantísima forma le quita la pelota cuando el goal era seguro; esta magistral salvada la recibió el público con aplausos.

En el último minuto un buen avance del terceto medio argentino y cuando Hayes se disponía a dirigir el tiro final, el juez toca el silbato anunciando la terminación del primer período. El linesman argentino, erroneamente, protestó la hora al juez.

El resultado era entonces:

Argentinos 0
Uruguayos 0

Segundo período—

De vuelta los jugadores al field, correspondió iniciar la segunda parte de juego a C. Scarone, y el primer avance fué rechazado por Badaracco, que tiró la pelota afuera. De inmediato, Roviano se corre rápidamente por el ala, siendo muy bien detenido por Castagnola.

A los 5 minutos, Calomino, después de correrse por el wing, dirige un buen centro, que toma Calandra, de sobrepique, y marca el único goal para los argentinos.

Este goal dió ánimo al cuadro argentino, que empezó a llevar buenos ataques. Martín, después de esquivar a varios contrarios, dirigió un tiro débil y desviado. En un buen avance de los uruguayos, Pérez se corre rápidamente por el ala, pero la oportuna intervención de Badaracco impidió que ese jugador dirigiera el centro, cuando se encontraba ya cerca de la ciudadela visitante.

Team uruguayo

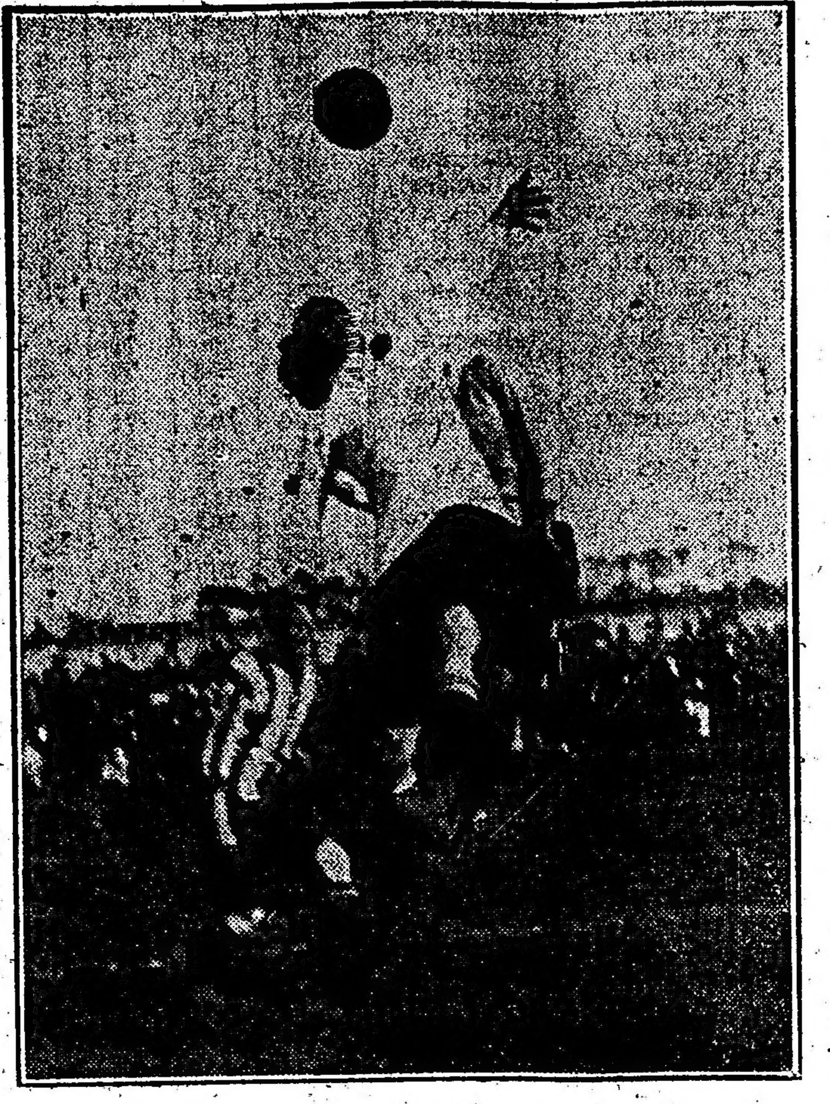

Isola en una notable salvada

En un buen avance de los argentinos, cuando se había anulado la intervención de algunos de los hombres de la defensa local, Hayes pisó la pelota; Benincasa, que estaba alerta, aleja oportunamente el peligro, que corría la valla uruguaya.

A los 16 minutos de esta segunda parte del juego, H. Scarone dirige un fuerte tiro que Isola alcanza a detener, arrojándose al suelo; pero Pérez, que se encontraba cerca, sin dar tiempo al guardián visitante a que alejara del todo el peligro, atropelló, marcando así el goal de empate. Isola, al ser embestido por Pérez, sufrió un accidente, del que se repuso de inmediato.

El goal uruguayo fué recibido por el público con una prolongada ovación.

Poco después, Saporitti se ve obligado a conceder un corner ante un buen tiro de Calomino, que, tomado por el mismo, sale afuera.

El juez tuvo luego que cobrar varios fouls, cometidos por jugadores de uno y otro equipo, que no dieron resultado. Poco después, se notaron varios tiros desviados de Pérez, Scarone y Calomino.

A los 35 minutos, Badaracco concedió un corner, que toma Pérez; H. Scarone cabecea, pero Isola, que estaba bien colocado, aleja el peligro. Isola vuelve a detener en muy buena forma un fuerte tiro de C. Scarone. Cuando faltaban pocos minutos para terminar el encuentro, el guardián argentino concede un nuevo corner que, tomado por Romano, no da resultado porque H. Scarone cabecea afuera.

Estando avanzando los argentinos

Reyes intenta anular un avance de H. Scarone

en forma peligrosa, termina el match señalando el siguiente score:

Argentinos 1
Uruguayos 1

Actuación de los jugadores—

Isola — Fué un coloso; el mejor hombre del team argentino. Un colega uruguayo, "El Telégrafo", en su edición especial de anoche dice: "De los argentinos, Isola, hoy como siempre, fué el jugador descollante. El hombre, dotado de una agilidad maravillosa, sólo cae vencido cuando humanamente no hay medio de lucha".

Reyes — Jugó bien, pero no en la forma que sabe hacerlo.

Castagnola — Actuó notablemente; tuvo jugadas admirables.

Matozzi — Capitán del team argentino, se desempeñó en la forma acostumbrada: muy bien.

E. Blanco — No repitió su última brillante actuación; estaba enfermo.

Badaracco — Hizo un inmejorable partido; recordó sus buenos tiempos.

Calomino — Muy vigilado por Vanzzino, logró dirigir buenos centros.

A. Blanco — Muy trabajador.

A. Martín — A nuestro modo de ver, fué el forward más regular; tuvo dos cortadas admirables.

E. Hayes — Eficaz a ratos.

Calandra — Tres veces se le dió juego, desempeñándose bien, pues shoteó en buena forma marcando un goal admirable; los otros shots pasaron rosando el travesaño.

Saporiti — Poco empleado, respondió bien.

Benincassa — Bien en el primer período, para decaer en el segundo.

Foglino — El back seguro y eficaz que todos conocemos.

Delgado — Mal en los comienzos del match, se afirmó luego.

Zibecchi — No repitió sus notables actuaciones anteriores.

Vanzzino — El mejor halve uruguayo.

Pérez — Bien, por momentos; señaló el goal.

H. Scarone — Actuó pésimamente.

C. Scarone — Estuvo mejor que su hermano, pero sin destacarse.

Gradin — Fué la figura descollante del team uruguayo. Es su mejor elogio.

Romano — Sin lograr distinguirse, actuó bien.

El referée — El señor Scoteguazza, que dirigió el match, actuó con imparcialidad.

Jugadores insolentes...—

De tal puede calificarse a los hermanos Héctor y Carlos Scarone, del team uruguayo, que durante el transcurso del match insultaron a los jugadores argentinos.

La Asociación Uruguaya debe llamar la atención a ambos jugadores. Por otra parte Héctor Scarone no hizo más que repetir las groserías puestas en evidencia durante el match que por el desempate de las medallas se jugó el 28 del mes ppdo. en esta capital.

El banquete—

En el hotel Lanata se sirvió a las 8 p. m. el banquete en honor de los jugadores y delegados argentinos. No se cambiaron discursos.

Los cronistas argentinos—

Los cronistas de esta capital que se trasladaron a Montevideo en cumplimiento de su misión, fueron gentilmente atendidos por el señor León Peyran, tesorero de la Asociación Uruguaya.

Opinión uruguaya—

"El Telégrafo", colega uruguayo, en su edición de anoche dice al referirse al match:

"No puede decirse, con respecto al match de esta tarde, que haya sido uno de esos grandes encuentros que hacen época en los anales del football internacional.

"Por el contrario, fué un match apenas mediocre, y si muchas veces el público se entusiasmó, aplaudiendo jugadas, cabe afirmar que debíase al hecho de que los rivales fueran uruguayos y argentinos, pero nunca a la circunstancia de que allí hubiera que premiar con palmas habilidades dignas de nota".

COPA DE HONOR

Boca Juniors v. Independiente—

En el field que el C. A. Porteño posée en Golf, se jugará mañana este importante match, correspondiente a la tercera rueda de la Copa de Honor.

Será indiscutiblemente un match interesantísimo en el que ambos equipos pondrán en juego todas sus bondades para lograr el triunfo.

Fácil es calcular entonces el interés que el match ha despertado, al que asistirá, sin duda, numerosísima concurrencia.

Al llamado del referée los teams formarán así:

Boca Juniors: A. Tesoriere; A. Anglese y A. Taggino; A. Aguila, A. López y A. Elliot, A. Garazino, M. Brown, A. Martín, E. Brichetto y B. Valenzano.

Independiente: P. Isusi; S. Siciliani y R. O. Sande; A. Saccarello, E. A. Sande y P. Mazzucco; P. Garré, Z. Canavery, G. Rozzoni, V. Soro y C. Galeano.

CAMPEONATO

Racing v. G. y Esgrima de La Plata

En la cancha que posee el primero en Avellaneda, se jugará mañana a las 2 y 45 de la tarde, este partido por el campeonato de la división superior.

En este encuentro, que es uno de los más importantes de la tarde, el team de Racing debe ser el vencedor; así lo permite suponer la mala forma en que ha venido actuando en sus últimos encuentros, el cuadro de Gimnasia y Esgrima de La Plata.

No obstante, el partido estará lleno de jugadas agradables.

Los cuadros estarán así formados:

Racing: M. Croce; A. Reyes y R. Castagnola; A. Ohaco, F. Olazar y E. Machiavello; N. Perinetti; A. Zavaleta, A. Marcovecchio, N. Vivaldo y J. Hospital.

G. y Esgrima: Fernández; Saucet e Iglesias; Felices, Naón y Negri; Gorel, Bardi, J. Caldera, Salvarredi y G. Caldera.

Huracán v. Sportivo Barracas—

En el field que posee el primero en la Avenida La Plata y Chiclana, se jugará mañana, a las 2.45 de la tarde este encuentro por el campeonato de la división superior.

Dada la igualdad de fuerzas de ambos cuadros, el partido promete ser muy reñido. No obstante el team de Huracán mañana debe ser el vencedor.

Los cuadros estarán así formados:

Huracán: F. Pazos; F. Acosta y A. Alberti; S. Barbera, M. Bassadone y P. Martínez; M. Ginebra, J. Laguna, J. Pezzutti, A. Márquez y J. Chavin.

Sportivo de Barracas: S. Moreira; G. Aller y F. Camet; J. Ventureira, G. Cumo y J. Illán; A. Vázquez, A. Sisto, L. Amores, A. Rosado y A. Prádanos.

Estudiantes v. Porteño—

En la cancha que posee el primero en Palermo frente el Tiro Federal, se jugará mañana este encuentro por el campeoanto de la división superior.

En el encuentro que jugaron estos dos clubs por la copa de Competencia, venció el team de Porteño por dos goals a cero.

El match de mañana, que es uno de los más importantes que ha preparado el fixture, será muy reñido y lleno de jugadas agradables.

Si el team visitante repite sus últimos encuentros frente a River Plate e Independiente, debe ser el vencedor.

Los cuadros estarán así formados:

Porteño: J. J. Rithner; P. Beltrame y E. Arrieta; J. Ayala, E. Uslenghi y H. Ríos; A. Bilbao, A. Bottaro, J. Clarke, O. Lizarraga y P. Polimeni.

Estudiantes: M. A. Arigós; J. Madero y J. D. Brown; M. Madero, M. Susán y L. Lagarde; L. C. Bownas, R. C. Casaubón, N. R. Botacchi, A. E. Ochandio y A. Bourdieu.

River Plate v. Tigre—

En la cancha que posee el primero en dársena sud, se jugará mañana a las 3 p. m. este encuentro por el campeonato de primera división.

El team de River Plate que ocupa el segundo puesto en el campeonato mañana debe vencer a su rival, pues es mucho más fuerte.

Tigre en sus últimos partidos ha conseguido afianzar su permanencia en primera división. No obstante haber perdido el miércoles último frente a Huracán, mañana dará mucho trabajo a River Plate, si es que quiere vencer.

El team de River Plate formará así:

C. Isola; A. A. Chiappe y P. Calneggia; R. Taramaso, C. García y E. Solari; A. Ameal, J. Laiolo, R. Brown, N. Rofrano y S. Ortelli.

Defensores de Belgrano v. Argentinos de Quilmes—

En la cancha que posee el primero en Núñez se jugará mañana a las 2.45 p. m. este encuentro por el campeonato de la división superior.

En este encuentro el cuadro local debe vencer a su rival, pues algo superior.

El cuadro de Defensores de Belgrano formará así: I. A. Jacomelli; A. R. Cortella y J. Molinari; E. Puricelli, A. Pasquales y E. Davide, A. Luna, A. Lolatto, C. Gullidori, G. Caldas y F. Roldán.

DIVISION INTERMEDIA

All Boys v. Bánfield—

En la cancha del primero tendrá lugar mañana este match correspondiente al campeonato de intermedia, sección A.

Es indiscutiblemente el mejor encuentro de esa sección, pues intervienen dos fuertes conjuntos que cuentan ambos con probabilidades de éxito, y que, además, empataron ya en los comienzos de la actual temporada.

Difícil resulta pronosticar quién será vencedor, pues cuentan con méritos los dos para ello.

Los teams formarán así:

All Boys: Brambilla; Foresto y Guido Spano; Rabecca, F. Roldán y Fernández; Cotero, Barreiro, S. Repetto, Brisotti y Fraga.

Bánfield: A. Stranesi; P. Miroggi y A. Rosetti; A. Frumento, J. Romero y T. Legarreta; R. López, L. Bermani, A. López, S. Burton y D. Magurnos.

Barracas Central v. Palermo—

En la cancha del primero se jugará mañana este match por el campeonato de intermedia.

Es otro de los buenos encuentros que el fixture ha señalado para mañana. Se miden dos equipos que marchan a la cabeza del campeonato de esa sección, resultando perfectamente lógico el interés que su realización ha despertado entre sus numerosos partidarios.

Palermo formará así:

Masullo; Ceppi y Olascoaga; Rubio Vaccaro y Beretta; Bixio, Ceppi, Echeverría, Solari y Caviglia; suplentes Bianchi, Carena y Servidio.

Gimnasia y Esgrima v. Almagro—

En la cancha que posee el primero en Palermo, se jugará mañana a las 2.45 p. m., este encuentro, por el campeonato de la división intermedia, sección B.

En el primer partido que jugaran estos dos clubs, venció el team de Almagro.

Este encuentro, que será el más importante de mañana, en lo que al campeonato de intermedia, sección B, se refiere, estará lleno de alternativas bonitas, y el público que concurra a presenciarlo, podrá ver un match abundante de jugadas bonitas.

Los cuadros estarán así formados:

G. y Esgrima: F. Díez; A. Apraiz y A. Reparaz; A. Mulhall, C. Bortagaray y L. Bertolini; J. Martín, M. Hiller, A. Molfino, G. Aguilar y E. Gutiérrez.

Almagro: Rassi; E. Vieyro y C. Benzi; J. del Giudice, S. Carretta y J. Cappelletti; J. Rubbo, A. Palacios, E. Rolandi, Ceferino y J. Adet.

OTROS MATCHS

Asimismo por el campeonato de intermedia de la sección B se disputarán los siguientes matchs:

Burzaco v. San Telmo, Germinal v. Quilmes, Sp. Palermo v. General Belgrano, Sp. del Norte v. Piñeyro.

YACHTING

C. NAUTICO BUCHARDO

La nueva comisión de regatas de esta institución para la temporada 1918-19 ha quedado constituída en la siguiente forma: presidente, Elías Oprandi; secretario, Antonio Barini; tesorero, Manuel Castro Ardi; vocales: José Zunino y Andrés Tamiso.

MOTOCICLISMO

FEDERACION MOTOCICLISTA ARGENTINA

En el local Victoria 1650 se realizará mañana a la 1.45 p. m. la asamblea general de delegados de los clubs motociclistas del país convocada por el comité ejecutivo provisorio de la federación Argentina a fin de tratar los reglamentos definitivos de la misma.

Del acto participarán las instituciones que se indican a continuación representadas por los siguientes delegados oficiales: Club Motociclista de La Plata, por el señor Julio Dante; Club Motociclista Marplatense, por el señor Pedro Malgor; Club Motociclista Mercedino, por el señor Mariano de la Fuente; Club Motociclista Nacional, por el señor Amadeo H. Canale; Moto Club Argentino, por el señor Luis Cardini; Moto Club La Plata, por el señor Carmelo C. Salerno; Moto Club Paraná, por el señor Carlos Santiago y Moto Club Rosario, por el señor José Mejorano.

Este último llegará a la capital en el tren de mañana a las 7 a. m.

CLUB MOTOCICLISTA NACIONAL

Mañana tendrá lugar, en la necrópolis del Oeste, la inauguración del sencillo monumento que los amigos del malogrado motociclista Patricio Sabatini han construído para descanso de sus restos.

Con tal motivo la comisión directiva del Club Motociclista Nacional ha dispuesto invitar a los socios para reunirse en el peristilo de ese cementerio a las 9.30 a. m.

MOTO CLUB ARGENTINO

En la última sesión de la C. D. de esta institución se ha resuelto ampliar el programa publicado para el festival a realizarse el 6 de octubre próximo en el Hipódromo de Belgrano a beneficio de la sociedad "Taller Unión y Caridad" de San Martín, quedando establecido así:

La carrera para máquinas de fuerza libre, para todo corredor, sobre diez vueltas de pista, al primero medalla de oro; al segundo, medalla de vermeil.

2a carrera, para máquinas de fuerza libre, limitada a corredores que no hayan ganado campeonatos de pista en motocicleta, sobre 10 vueltas. Premios: al 1o., medalla de oro; al 2o., medalla de vermeil; al 3o., medalla de plata.

3a carrera: Segundo campeonato de sidecars, sobre 50 kilómetros. Premios: al 1o., gran medalla de oro y diploma de título de campeón; al 2o., medalla de oro; al 3o., medalla de vermeil.

CICLISMO

CLUB CICLISTA NACIONAL

La comisión directiva del Club Ciclista Nacional ha resuelto clasificar los corredores que más abajo se nombran, en las categorías que deberán inscribirse al participar en las pruebas de competencia que organice este club.

Son considerados de 2a. categoría los siguientes: A. Metivier, E. Gobbi, V. Selmin, F. Battaini, E. Gentilotti, R. Mariani, A. Tarbuch, A. Musteni, E. Mayer, Vázquez, Coscia, Gómez, C. Gentilotti, D. D'Amico y Lozada.

Son considerados de 3a. categoría los siguientes: Antonio Noriega, J. Maturo, M. Balbuena, A. Folcini, O. Riva, R. Garuz, B. Camba, J. Battaini, Bustelo, Herrera, Recio, Rey, Sottocasa, Rodríguez, Cameón, Veneroso, Alvarez, Lozano, López, Martín, Poceiro, Díaz, Hirigoyen, Estévez, José Cassero, Barrile, D'Elía y Lamarra.

CINEMATOGRAFOS

SELECT [illegible] —Hoy, tarde y noche: Al fin de la jornada; El poder ajeno; Carlitos en vida de perros; Leones hambrientos; Madame du Barry. — Noche: Carlitos en vida de perro; Madame du Barry; El poder ajeno; Actualidades.

[illegible] — Una viuda americana; Carlitos aventurero; Homenaje a Chile (crónica completa de los festejos); La pista nocturna.

EMPIRE THEATRE (Corrientes y Maipú) — En la balanza; Los ojos de la noche; Carlitos en vida de perro; La Morena; Madame du Barry; La Maravilla. — Noche: Madame du Barry; Carlitos en vida de perro; Los ojos de la noche; Carmen Moreno y La Maravilla.

SPLENDID THEATRE (Santa Fe 1313). — Variado programa con estrenos.

CINEMATÓGRAFO CALLAO (Callao 37). — La inocente.

ELECTRIC PALACE (Lavalle [illegible]). Hoy tarde y noche: La señorita Tiptoe; El guante de la muerte (séptimo episodio); [illegible]; Misericordia; Servicio cinematográfico a bordo de un patrullero francés.

ETOILE PALACE (Corrientes [illegible]). — Max Linder y el divorcio; El guante de la muerte (cuarto episodio); Orgullo de raza; De Caporetto al Piave. [illegible]

[illegible] — Fraternidad, De Broadway a Arizona; La pista nocturna; La señorita capitana.

[illegible] — Matrimonio convencional; El sendero sangriento (13.o episodio); La novia de blanco; Para que tu me llores. — Mañana: Los millones de Marcelini.

SMART PALACE (Corrientes [illegible]). — Visión de gloria; El camino del Jordán; La conquista de su esposa; El chispazo; Artimañas de Cupido.

REAL CINE (Esmeralda [illegible]) — Hoy: Estrenos: Vida de perro; Artimañas de Cupido; El difamador; Corazón del desierto.

CINE PARK. — (Santa Fe y Thames). — Hoy, tarde y noche: Grandes estrenos. Exito de la compañía Salvany.

FLORIDA (Galería General Güemes). — [illegible] y variedades. — De 10 a 12 a. m. de 2.30 a 7.30 y de 8 a 12 p. m. [illegible] de Mercedes Alfonso; La Marquesita; Kennedy et Kramer y la pianista Renée de Florigny.

HIPPODROME — (Carlos Pellegrini y Corrientes). — "American Circus". — Hoy, dos grandes espectáculos. Gran función con variados números, tarde y noche.

SELECT BUEN ORDEN ([illegible]). — Festival a beneficio del Club Atlético Enigma. Varios números de variedades.

DE FLORES

CINE-TEATRO PUEYRREDON—(Rivadavia 6871). Función todos los días, secciones Flirt, Ronda y Noche. Notables estrenos con excelente orquesta.

CINE COLON DE FLORES. (S. América 36). —Hoy, tarde y noche: variado programa con estrenos.

AVISOS VARIOS

Caja Popular de Ahorros de la Provincia de Buenos Aires

Sepbre. 27 emisión 359 $ 20.000
Octubre 4 emisión 360 $ 30.000
Octubre 11 emisión 361 $ 20.000
Octubre 18 emisión 362 $ 30.000
Octubre 25 emisión 363 $ 20.000

Banco El Hogar Argentino
Avenida de Mayo 988
Tiene casas y departamentos en alquiler, en esta capital y pueblos suburbanos.

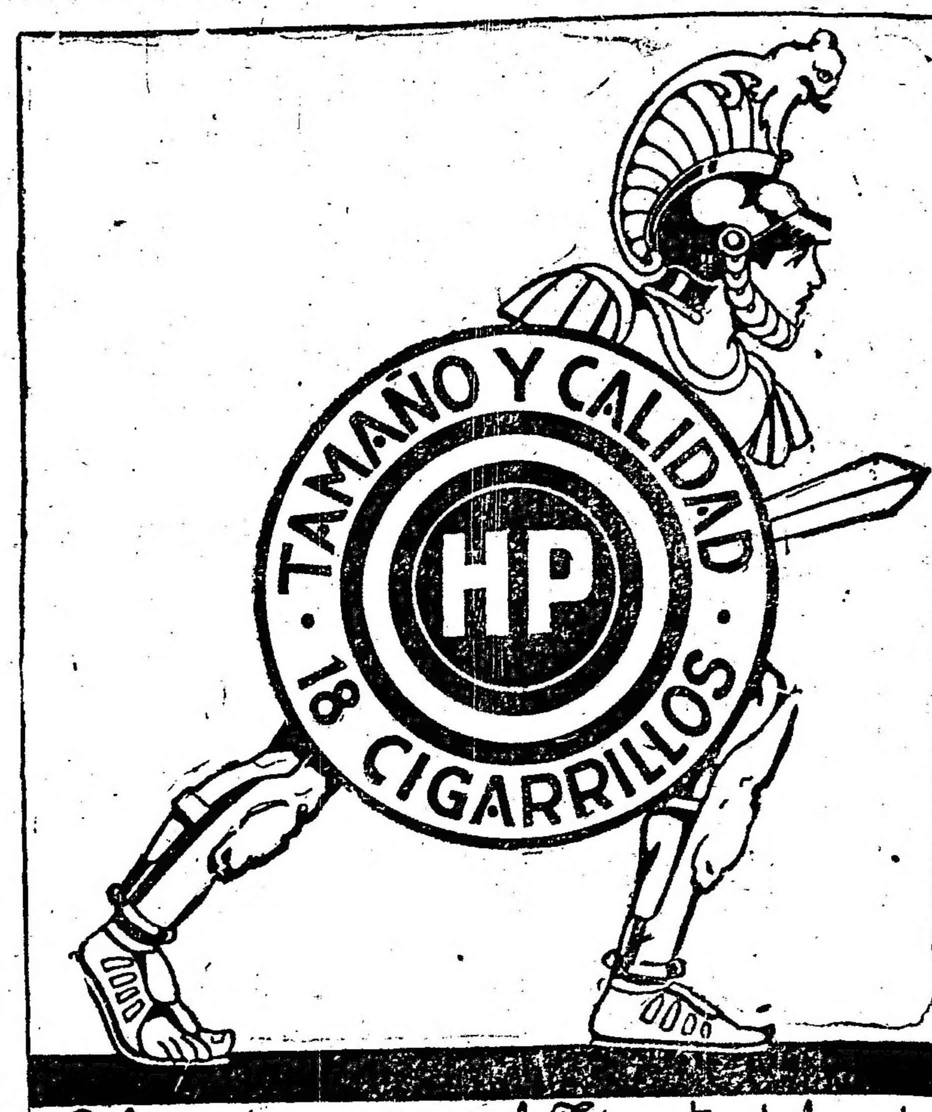

¡Peleando contra el Trust, defendemos la verdad industrial y la libertad del comercio!
—Nuestra victoria representa el bienestar del público consumidor.

ESTABLECIMIENTO GRAFICO
A. de MARTINO

Tarjetas, Memorándums, Sobres, Circulares, Recibos, Folletos, Programas, Revistas, Invitaciones, Etiquetas

ENCUADERNACION, papelería y artículos de escritorio

UNION TELEFONICA 4090, LIBERTAD
SARMIENTO 1289 - 91 BUENOS AIRES

PROVINCIA DE MENDOZA

MINISTERIO DE HACIENDA

PAGO DE CONTRIBUCION DIRECTA

Siendo considerable el número de expedientes actualmente en trámite destinados a obtener la condonación de multas por concepto de patentes y contribución directa de ejercicios vencidos, incluso el vigente, y constituyendo un anhelo del gobierno facilitar al contribuyente, en la medida de lo posible, la solventación de sus obligaciones con el fisco, en forma conciliatoria para los intereses de ambos.

El vicegobernador de la provincia en ejercicio del Poder Ejecutivo,

DECRETA:

Artículo 1o. Otórgase un plazo improrrogable que vencerá el 30 del mes en curso, a fin de que los deudores del fisco por concepto de contribución directa y patentes, correspondientes a ejercicios vencidos, incluso el en curso, cancelen sin multa el importe de sus obligaciones.

Art. 2o. Por Contaduría General se procederá a suspender las ejecuciones en trámite, por cobro de los impuestos a que se refiere el artículo anterior, previo depósito por parte del interesado, de la suma necesaria para el pago de los gastos provocados en el procedimiento.

Art. 3o. En la condonación de multa acordada por el artículo 1o., no se entenderá incluído el tanto por ciento que corresponde en calidad de honorarios a los empleados de Contaduría General, encargados de la recaudación.

Art. 4o. Comuníquese, publíquese e insértese en el R. Oficial.—**Delfín Alvarez. — Corvalán Mendilaharsú.—E. Camusso, oficial primero.**

Mendoza, septiembre 9 de 1918.

Debiendo determinarse el porcentaje que corresponderá a los recaudadores de patentes y contribución directa atrasadas, en virtud de lo dispuesto por decreto de fecha 7 del corriente.

El vicegobernador de la provincia en ejercicio del Poder Ejecutivo,

DECRETA:

Artículo 1o. Fíjase en el 25 o|o del valor de las multas incurridas, la proporción que deberá cobrarse a los deudores por concepto de contribución directa y patentes, en los casos en que se hubiere iniciado la gestión del cobro de ellos, debiendo ser liquidados por la cantaduría general: 70 o|o a los Recaudadores y 30 o|o a los Receptores de Rentas.

Art. 2o. Comuníquese, publíquese y dése en el Regisrto Oficial.

Es copia.

E. Camusso,
Oficial Mayor

Delfín Alvarez.
Corvalán Mendilaharsú.

8|544 v. sept. 30

Bargo, Lascurain y Etchegaray
CONSIGNATARIOS DE FRUTOS DEL PAIS, HACIENDAS Y CEREALES
724 - VICTORIA - 724
Casilla en MATADEROS No. 20

Mundo comercial

EXTERIOR

MAIZ

CHICAGO, septiembre 21 — Para el maíz mixto norteamericano, a entregar en el mes de octubre, se registraron hoy estos precios: apertura, 150; quedando en la clausura anterior, a 150 5|8; para noviembre, apertura, 147 1|4; quedando en la clausura anterior a 147 5|8.

LINO

DULUTH, septiembre 21 — Para remesas de lino a entregar en octubre: apertura, 397; clausura anterior, 400; para diciembre, apertura, 393; clausura anterior, 394.

MERCADOS NORTEAMERICANOS

NUEVA YORK, septiembre 21.— Las diferencias de precios producidas hoy en los centros de negocios en cereales de esta plaza son las que se expresan a continuación:

Operaciones de apertura

Mercado	Entrega	Suba	Baja
Chicago:			
Maíz	—	—	—

Operaciones intermedias

Mercado	Entrega	Suba	Baja
Chicago:			
Maíz	octubre	—	5|8
Maíz	noviembre	—	3|8
Duluth:			
Lino	octubre	—	1
Lino	diciembre	—	1

MERCADO COMERCIAL DE LONDRES

LONDRES, septiembre 21 — Las cotizaciones obtenidas por los diversos valores realizados hoy en la Bolsa de Comercio de ésta, son los siguientes:

Tipo de descuento del Banco de Inglaterra	5 o|o
Cons. británicos, 2 1|2 o|o	58 5|8
Empréstito nacional 1897, 4 o|o (ley 3378), a . .	76.—
Bonos Obras de Salubridad, B. A. 5 o|o, 1891, a	96 ½
Emp. Arg. de Obras Públicas, 1886, 5 o|o. . . .	100.—
Emp. Arg. de Conversión de 1889, en £ 4 1|2 o|o	87.—
Emp. Arg. Interno de 1909, 5 o|o.	89.—
Provincia de Buenos Aires, 3 1|2 o|o, 1906, a. . .	58.—

BOLSA DE PARIS

PARIS, septiembre 21—

Renta francesa, 5 o|o . . .	88.15
Id. id. 3 o|o	63.45

INTERIOR

BOLSA DE COMERCIO

Primera rueda

Cédula hipotecaria argentina, de 6 por ciento, antigua emisión, al contado, 2000 a 101.40.

Cédula hipotecaria argentina, de 6 o|o, para septiembre 23: 2375 a 101 con 30.

Cédula hipotecaria argentina, de 6 o|o, primera serie, para septiembre 23: 8000 a 102.

Cédula hipotecaria argentina, de 6 o.o, al contado, segunda serie, 2500 a 101.90; 1000 a 101.70.

Cédula hipotecaria argentina, de 6 o|o, tercera serie, para septiembre 23: 2300 a 102.10; 30.000 a 102 con 20.

Cédula hipotecaria argentina de 6 por ciento, cuarta serie, al contado: 1000 a 102.20.

Cédula hipotecaria argentina de 6 o|o, para septiembre 23: 90 000 a 102.20.

Bonos municipales de Pavimentación, cupón semestral, al contado: 2000 a 83.70.

Deuda interna consolidada, de la Provincia de Buenos Aires, de 6 o|o, 2.a serie, al contado: 200.000 a 92.

Idem de 5 o|o, 2.a serie, para septiembre 23: 4780 a 78.

Títulos de 7 o|o, Provincia de E. Ríos, al contado: 22.000 a 93,50.

Banco de Italia, para septiembre 23: 200 a 114.

Banco Francés, para septiembre 23: 5 a 68

Certificados 80 o|o, del Banco El Hogar Argentino, al contado: 25 a 192.

Banco Policía, para septiembre 23, 40 a 101.

Puerto de San Nicolás, para septiembre 23: 200 a 29.40; 300 a 29.50.

Idem, para fin de mes, 200 a 29.50 100 a 29.60.

Idem, para octubre, 31: 300 a 29 con 80; 200 a 29.90.

La Clara, para septiembre 23: 100 a 135.

La Tandilera, para septiembre 23: 10 a 225.

Argentina (fábrica de papel), para septiembre 23: 100 a 81.

La Ibero Platense, para fin de mes, 100 a 70.

Idem, para octubre 31: 100 a 71

Arenera del Vizcaíno, para septiembre 23: 250 a 100

Astra, al contado, 30 a 129.

Idem, para septiembre 23: 20 a 129.

Tierras del Sud, para septiembre 23: 100 a 100.

The Guatrachó, para septiembre 23; 500 a 5.15.

Idem, para fin de mes: 200 a 5.15.

Idem, para octubre 15. 200 a 5 con 20.

Compañía Sansinena, al contado: 10 a 312.

Idem, para septiembre 23: 10 a 314; 20 a 316; 20 a 313; 20 a 312.

Idem, para fin de mes: 20 a 315; 10 a 317; 10 a 316; 110 a 314; 10 a 313.

Idem, para octubre 31: 20 a 320.

Idem (títulos de 50 acciones), para fin de mes, 50 a 312.

Idem, para octubre 31: 50 a 315; 50 a 314.50.

DEMANDA Y OFERTA DE TITULOS

En la Bolsa de Comercio fueron anotados hoy, solicitados en compra, los siguientes títulos: La Curamalán, Talleres Metalúrgicos Rezzónico y Ottonello.

Ofrecidas en venta fueron anotadas acciones de la Bilz.

CAMARA GREMIAL DE CEREALES

Trigo, clase barletta, a $ 11.70, id clase pan, a 11.10, id Bahía Blanca, clase pan, a 11.10.

Maíz: clase amarillo, exportación, a $ 5.70.

Lino: base 4 o|o, colocado sobre dársena, a $ 26.25.

Avena: colocada sobre dársena, a $ 5.70.

MERCADO DE CEREALES A TERMINO DE BUENOS AIRES

Unica rueda

Trigo: para octubre, entrega sobre dársena, 400 toneladas a 11, 200 a 11.01; para noviembre, 200 a 11.12, 200 a 11.11.

Maíz: para noviembre, entrega sobre dársena, 200 toneladas a 5.85, 400 a 5.80; para diciembre, 200 a 6.05, 200 a 6.03, 200 a 6.04, 200 a 5.98.

Lino: para febrero, entrega sobre dársena, 200 toneladas a 20.10, 100 a 20.19.

MERCADO DE CEREALES A TERMINO DE ROSARIO

Unica rueda

Sin operaciones cerró hoy la única rueda de operaciones en este mercado.

REGISTRO DE CONTRATOS

Durante lo que va del mes corriente, la oficina de ajustes del mercado de cereales a término de Buenos Aires lleva registradas, por negocios en cereales, 141.900 toneladas de productos agrícolas varios.

BOLSA DE CEREALES

Operaciones realizadas hoy

Trigo barletta — 302 bolsas Lacroze, a 11.90, E. Daimenari; 4040 id. Buenos Aires, a 11.60, T. y Bellini; 200 idem Sola, a 10.50, F. Irigoyen; 498 idem Once, a 9.60, A. y Bellini; 209, idem a 9.60, idem.

Trigo Varias Clases — 503 bolsas Once a 11.50, T. Devoto; 225 idem a 11.30, J. Costa; 379 idem idem a 1 30, idem; 421 idem Sola a pesos 10.35, H. González; 412 idem Once a 10.90, Lucioni; 455 idem a 10.85, D'Hers; 288 idem a 10.20, Lucioni; 221 idem a 10.00, A. y Bellini.

Trigo ruso — 199 bolsas Once a 11.60, Puiggros.

Maíz amarillo nuevo — 600 bs. Once a 6.15, Oscamou; 289 bs. Once a 6.10, Lucioni; 310 de Sola, a 6.00, Elizalde; 160 idem a 6.00 id. 500 idem a 6.00, idem.

Avena — 400 bolsas depósito a 6.30, Estremou Hnos.; 1321 idem Palermo, a 6.10, de Sansot; 576 id. Once, a 5.00, A. Iriart; 14 idem a 5.00, A. Bellini; 31 idem a 4.90, idem; 120 idem idem a 4.90, idem; 250 idem idem a 4.90 idem; 273 de Sola, a 4.90, Cernich; 704 idem a 4 60, E. Lovengat; 460 idem de P. Dna., a 4.50, Rojas y Boneo.

Triguillo — 35 bs. Once a 5.80, E. Puccio; 20 idem de Sola a 5.50 idem.

Alfalfa — 35 bs. Once a 8, P. y A. Lanusse; 30 idem Sola a 8.00, Chapar; 12 idem a 8, idem; 40 id. Once a 7 70, P. y A. Lucioni.

Centeno — 173 idem Once a 5.45, A. y Bellocq.

Lino — 23 bs. Lacroze a 25.30, H. González.

Nabo — 21 bs. Sola a 21, E. Puccio.

ENTRADA DE CEREALES

Once: trigo 4223; maíz 1598; lino 250; nabo 43; avena 3941; porotos 401; pasto 4073 fardos chicos y 2243 fardos grandes. Sola: trigo 2177; maíz 4447; avena 1226; lino 103; nabo 171, cebada 1001. Retiro: maíz 628; lino 555; harina 1565; afrechillo 857; afrecho 900. Puerto: trigo 30.587; lino 1500. Palermo: lino 120; avena 1995; pasto 916 fardos chicos y 694 fardos grandes. Rural: trigo 1403; maíz 390; lino 15; avena 445; pasto 54. Riachuelo: maíz 1572. Bs. Aires: maíz 789; harina 224; pasto 2559 fardos chicos y 5 9fardos grandes. I. Brian: trigo 3742; maíz 1741; avena 2632.

Totales: trigo 42.132 bolsas; maíz 11.160; lino 2548; nabo 214; avena 10.229; cebada 1001; harina 1789; afrecho 900; afrechillo 857; poortos 401; patatas 6284; pasto 10.591 fardos.

MERCADO CENTRAL DE FRUTOS

Entradas:

284 atados de cueros lanares, 1654 cueros vacunos, 161 cueros de potro, 82 bultos de cerda, 13 cascos de grasa, 10 atados de cueros varios.

Ventas de hoy:

Cruza gruesa. — 8000 kilos a pesos 26.50, 2000 a 24.50, 7000 a 22, 3000 a 20, 4000 a 18.

Del Chubut. Lana fina — 70.000 kilos a $ 18.

Criolla. — 10.000 kilos a 12.

Borregas. — 1000 kilos a 21, 1500 a 19.

Segunda esquila. — 3000 kilos a 21.50, 5000 a 20.50, 6000 a 20, 4000 a 19.50, 3000 a 19, 7000 a 18, 3000 a 17, 4000 a 16.

Pieles lanares, estación consumo — 800 kilos a 1.85, 1500 a 1.80, 2000 a 1.75, 1500 a 1.72, 3000 a 1.70, 1000 a 1.63, 2000 a 1.65, 1500 a 1.60, 3000 a 1.55, 1000 a 1.40, 2000 a 1.30, 1200 a 1.20.

Desecho. — 1200 kilos a 1.65, 1500 a 1.60, 1500 a 1.55, 1500 a 1.52, 3500 a 1.50, 1000 a 1.46, 2500 a 1.45, 3000 a 1.40, 3000 a 1.35, 2500 a 1.30, 3000 a 1.25, 1000 a 1.20, 2000 a 1.10, 800 a 1.

Corto y pelado consumo. — 700 kilos a 0.75 1,200 a 0.70, 1500 a 0.65, 800 a 0.60.

Desecho. — 1300 a 0.55, 1800 a 0.50, 1000 a 0.45, 500 0.40.

Cueros vacunos. — 150 cueros a 16, 400 a 15.50, 200 a 15.80, 300 a 15.20, 450 a 15, 100 a 14.80, 300 a 14.50, 200 a 14.20, 350 a 14, 150 a 13.50, 100 a 13.

Salados. — 70 cueros a 0.72, 120 a 0.70.

Becerros. — 150 cueros a 19, 300 a 18.50, 120 a 18.

Nonatos. — 100 cueros a 19, 200 a 18, 150 a 17, 130 a 16, 100 a 15.50, 60 a 15.

Potros. — 100 cueros a 7.30, 130 a 7.20, 100 a 7.10, 200 a 7, 60 a 6.80, 150 a 6.60, 60 a 6.50, 30 a 6.30, 40 a 6.

Cerdas. — 300 kilos a 13, 300 a 12.50, 400 a 12, 500 a 11.80, 600 a 11.60, 800 a 11.50, 300 a 11.20, 50 a 11, 500 a 10.80, 60 a 10.50, 300 a 9.50, 300 a 9.

Corderitos. — 100 docenas a 1.60, 50 a 1.50, 30 a 1.30.

Liebres. — 300 cueros a 0.70, 500 a 0.68, 300 a 0.66, 500 a 0.65, 400 a 0.62, 300 a 0.60.

Plumas. — 2 kilos a 7, 15 a 6.50, 25 a 5.50.

Sebo derretido. — 6 cascos a 5.30, 7 a 5.20.

Sebo pisado. — 6 cascos a 3.60, 6 a 3.50.

Lana entrada, 196.954 kilos; salida, 383.084; entrada total, kilos 7.435.969; existencia, 6.451.328.

MERCADO DE AVES

Han entrado hoy a este mercado 220 pichoneras cargadas con aves varias y 453 cajones huevos.

Ventas al por mayor

Gallinas especiales de $ 3.20 a 3.70 la yunta, buenas de 2.70 a 2.90, regulares de 2.40 a 2.50, chicas de 2.20 a 2.30, pollos especiales, de 2.70 a 2.80, buenos de 2.20 a 2.40, regulares de 1.70 a 1.80, chicos de 1.00 a 1.10, pavos de cerda especiales de 12 a 14, regulares de 8 a 8.50, pichones especiales de 7 a 7.50, regulares de 6 a 6.50, pavitas según clase de 4 a 5.50, patos criollos de 2.50 a 3, pekin de 2 a 2.20, marruecos de 1.70 a 1.80, gansos de 3.50 a 3.80, pichones paloma de 0.30 a 0.35, conejos, de 1.20 a 2.

Huevos: sud y oeste a 0.44, norte a 0.43 la docena.

Termina la semana durante la cual el precio de las aves se ha mantenido firme hasta ayer, en que se ha notado cierta flojedad.

Como fué anunciado en el resumen anterior, el precio del huevo ha descendido algunos centavos, afluyendo al mercado fuertes partidas por lo cual no puede por el momento preverse si continuará bajando.

MERCADO DE PATATAS

Estación Casa Amarilla

Han entrado hoy a este mercado 6284 bolsas patatas.

Ventas de hoy

Patata especial, francesa, a $ 1.90; id buena id, a 1.70; id inferior id, a 1.50; id especial alemana, a 1.15; id buena id, a 1; id inferior id, a 0.90 los 10 kilos.

MERCADO DE PASTO

Estación Caballito

Han entrado hoy a este mercado 4073 fardos chicos de pasto y 2243 fardos grandes.

Ventas de hoy

Pasto alfalfa, fardos grandes, de $ 43 a 62; id id chicos, de 30 a 50; id mezcla id grandes, de 34 a 47 los 1000 kilos.

MERCADO DE VACUNOS

Liniers

En las mejores condiciones de firmeza se han cotizado las haciendas en la presente semana.

El estado del mercado para la colocación de las diferentes clases de tropas, ha sido sumamente satisfactorio; dado la buena demanda que existió en plaza y al buen interés demostrado por los compradores, especialmente los de frigorífico.

En general, los precios pagados por libra y por categoría fueron los siguientes:

Novillos mestizos, especiales para frigorífico, a pesos 0.34; novillos mestizos gordos y de igual destino a $ 0.33; para los livianos de buena gordura $ 0.32 y para los criollos y cuarterones gordos a pesos 0.32 la libra.

Para vacas mestizas, especiales pesadas, se pagaron a razón de $ 0.28 y para las gordas generales a $ 0.29.

Los lotes de novillitos y vaquillonas especiales, se colocaro entre pesos 0.32 a 0.34 la libra.

Para vacas criollas de conserva, sus precios variaron alrededor de $ 0.20 y para novillos de igual clase y destino, a pesos 0.33 la libra.

Para la categoría de bueyes, toros y torunos, sus precios oscilaron entre pesos 0.27 a 0.29 la libra.

En el mercado de cerdos, se registraron cambios de cierta importancia para la colocación de todas las clases de tropas y con una suba de $ 0.04 por kilo, según clase, debido principalmente a las reducidas entradas.

La entrada de hoy en este mercado fué de 7.22 cabezas, clasificadas en la siguiente forma: novillos 5017; vacas 1772; terneros 539 y bueyes 94. Porcinos entraron 929.

Los precios corrientes de la mañana fueron los siguientes:

Bueyes especiales para frigorífico, de pesos 245 a 265; id. id. de 215 a 225; id. para consumo, de 174 a 200; toros y torunos para frigorífico, de 215 a 252; id. para consumo, de 160 a 205; novillos excepcionales para frigorífico, de 278 a 295; id. m. especiales id. de 230 a 260; id. especiales id. de 190 a 225; id. m. gordos id. de 175 a 186; id. gordos id. de 158 a 170; id. para consumo, de 102 a 147; novillitos especiales id. de 147 a 160; id. id. de 80 a 140; vacas excepcionales id. de 231 a 256; id. especiales id. de 207 a 226; id. id. de 82 a 200; vaquillonas especiales id. a 143; id. id. de 70 a 130; terneros especiales id. de 88 a 105; id. id. de 67 a 84; id. mamones id. de 35 a 63.

Para porcinos, los precios variaron entre pesos 0.49 a 0.52; especiales de 0.54 a 0.57; y excepcionales de 0.59 a 0.61 el kilo.

ENTRADAS

Consignatarios: Bargo, Lascurain y Etchegaray; remitentes: Suhit; procedencias: 3 Arroyos; animales: 53; id. Lizaso; Tapalqué 54; id. id. id. 23; id. Martínez; Guaminí 46; Accame, Bellini y Cía.; Bonafina; Suipacha 38; id. Alegre; Echeverría 14; id. Villa; Alberti 40; id. Lombardo; G. Rodríguez 81; Anasagasti Juan; Stegman; G. Belgrano 54; Arancet y Cía. Pedro; Curutchet; Pehuajó 20; Bracht y Cía.; Pisarevsky; C. Casares 27; id. Anchordequi; 9 de Julio 65; id. Slorden; Tandil 496; Beazley M. y R.; Leloir; Pellegrini 22; id. id. Rivadavia 120; Crespo y Rodríguez; Resetta; Salto 31; id. Rosas; Junín 66; id. Bertero; Freire 53; id. Maggi; Junín 32; Cevallos y Cufré; Aglioti; G. Rodríguez 67; Cucullu Felipe L.; Lagos Lobos 10; id. Loth; G. Pinto 66; Cooperativa de Hacendados; Pereda; T. Lauquen 56; id. Estruch; Pehuajó 30; id. Pereda; S. Vicente 50; Croharé Salvador; Ortiz;

$ 500.000
SE PUEDEN GANAR ADQUIRIENDO UN BILLETE DEL GRAN SORTEO DE BENEFICENCIA PATROCINADO POR EL BENEFICO COM. ITALIANO DE GUERRA
ENTERO $100: DECIMO $10
GIROS Y ORDENES A S. VACCARO
AV. DE MAYO 638 - Bs AIRES

G. Belgrano 50; id. Prieto; G. Paz 23; Carriquiry, Casaux y Cía.; Casaux; Ayacucho 10; Crédito Territorial; Slorden; G. Arenales 56; Crotto Hnos.; Pradere; M. Paz 24; Devoto y Cía. Tomás; Peruzzaro; G. Pueyrredón 28; id. Ferrarese; J. Celman 24; id. Chappapietra; Suipacha 20; id. Garza; C. Pirán 24; id. Romitelli; G. Pinto 23; Delfino Hnos.; Delfino; Olavarría 61; Fayanás y Tellagorri; Arduino; Rivadavia 50; Frers Julián; Freije; G. Vidal 40; Fiorito Hnos. y Sambrizzi; Ratti; 25 de Mayo 150; Guillón y Cía. Rodolfo; Guillón; Pehuajó 21; Gibson Hnos.; Rodríguez Rosas 110; Lanusse Pedro y Antonio; Castagno; Guaminí 62; id. Slorden; T. Lauquen 58; id. Bessi; 3 Arroyos 24; id. Jauregulberri; Azul 56; id. Madrid; Saladillo 56; id. Herrera Vegas; Rivadavia 40; id. Lang; Olavarría 41; id. Vinol; G. Belgrano 46; id. Dufaur; Pila 40; Lalor Juan; Castro; Saladillo 30; id. Sardon; Bolívar 82; id. Curbero; Pehuajó 23; id. Mandalinis; C. Casares 20; id. Mattet; G. Alvear 24; id. Schuster; Azul 10; id. Vicente; Pehuajó 30; id. Arcosa; Mercedes 22; id. Otaegui; F. Varela 19; id. Traser; C. Casares 89; id4 Hugues; Guaminí 75; Lizarralde Hnos.; Barbieri; Lincoln 44; La Ganadera (S. A.); Arfinetti; Guaminí 90; Lourtet y Cía. de; Bonserios; Olavarría 46 id. id. id. 60; Mihura Hnos. Slorden; E. Ríos 117; Méndez y Cía. J. M.; Cinto; E. Ríos 108; Méndez Hnos. y Cía.; El Albardón; Villegas 154; Nazar y Hernández; Nazar; G. Belgrano 44; Nogueras y Avalos; Echeverry; Pehuajó 16; Oscamou y Cía.; Larraburri; Chascomús 50; Oján y Cía. Francisco; Montorio; Pehuajó 18; Puiggros y Cía.; Giaetti; S. Justo 66; id. Salvador; Pehuajó 28; Peña y Cía. Julio L.; Núñez; G. Alvear 20; id. Slorden; Lobería 160; Polledo Casimiro F.; Pales; T. Lauquen 109; Paredes Casimiro F.; Pales; T. Lauquen 109; Paredes Eduardo; Blanco; Pellegrini 21; Paz Adolfo F.; Paz; Las Heras 22; Patrón Fernando L.; Gostoni; Pehuajó 19; id. Ferro; Chivilcoy 10; id. Reyes; Suipacha 50; id. Picardo; 9 de Julio 22; id. Laurenco; Caseros 55; id. Molosa; C. Casares 20; Podestá y Cía.; Slorden; Córdoba 47; Parral y Guarrochena; González; Dorrego 46; Reyes Hnos.; Yaya; C. Casares 20; id. Ruiz; Tandil 48; Rodríguez Gabino; Allende; Ayacucho 24; Rubin, C. Zubiaurre y Cía.; Bonifacio; Guaminí 60; id. Ochoa; id. 50; id. id. 40; Salaberry y Bercetche; Sáenz; G. Alvarado 37; id. Olaso; S. Gerónimo 101; id. Repetto; Bolívar 20; id. Arechavala; Lincoln 69; id. Andrade; Azul 24; id. Bemberg; Rojas 31; id. Callegari; Paz 20; id. Alvarello; Junín 34; Terrarossa e hijo Juan; Castex; Lincoln 230; Trelles José María; Salmonde; Azul 53; Velaz y Cía. Angel; Mach; Pueyrredón 44; id. Goicochea; T. Lauquen 46; id. Ricard; Pellegrini 30; id. Ferré; Corrilules 151; id. Valinote; Maipú 23; id. Revoca; Mercedes 10; Unzué Alzaga y Cía. Crespo; Gualeguay 110; id. Casares; Bolívar 113; id. Del Carril; Olavarría 73; Urtasun e hijo Martín; Naredo; Guaminí 40; id. Olerin; Dorrego 24; Urtasun Cirilo; Corus; 3 Arroyos 52; id. Cao; Lamadrid 27.

VENTAS DE HOY

BARGO, LASCURAIN Y ETCHEGARAY—

40 novillitos m. especiales Guaminí, pesos 155; 6 toros especiales id. 230; 16 vacas g. y c. gorda 25 de Mayo 120; 14 novillos c. gorda id. 122; 18 vaquillonas b. carne id. 90; 20 novillitos id. id. 95; 21 novillos g. y c. gorda Tapalqué 150; 24 terneros gordos id. 78; 5 vacas id. 148; 1 id. especial id. 170; 1 toro gordo id. 180; 1 novillito m. gordo id. 125; 1 vaquillona especial id. 125; 28 vacas g. y c. gorda Río 4.o 120; 11 novillos especiales Tapalqué 200; 6 vacas m. gordas id. 148; 4 novillitos especiales id. 135; 1 novillo id. id. 220; 1 vaca id. id. 185.

ACCAME, BELLINI y Cía.—

14 terneros buenos Suipacha, pesos 77; 7 id. id. 70; 10 vaquillonas flacas id. 70; 3 vacas gordas M. Grande 115; 6 terneros mamones id. 45; 1 vaquillona flaca id. 70; 4 id. b. carne id. 77.

ANASAGASTI JUAN—

50 novillos especiales G. Belgrano, pesos 215.

ARANCET y Cía. PEDRO—

12 novillitos m. especiales Pehuajó, pesos 147; 8 id. m. gordos id. 127.

BEAZLEY MANUEL y RODOLFO—

220 novillos m. especiales Córdoba, pesos 240; 10 id. id. Pellegrini 240; 12 id. m. gordos id. 178; 36 vacas m. especiales Rivadavia 200; 84 novillos m. gordosc id. 185.

BENITEZ Y MURRE—

5 bueyes m. gordos Pilar, pesos 215; 1 toro g. y c. gorda id. 155; 1 torito b. carne id. 90; 1 vaca id. id. 95; 4 id. g. y c. gorda id. 110.

CRESPO Y RODRIGUEZ—

5 bueyes m. especiales Junín, pesos 260; 3 novillos especiales id. 198; 14 id. gordos id. 160; 42 id. g. y c. gorda id. 151; 1 novillito gordo id. 120; 12 id. c. gorda id. 105; 2 vacas m. gordas id. 155; 31 novillos g. y c. gorda Salto 145; 36 id. c. gorda Córdoba 140; 5 toritos id. id. 105; 11 vaquillonas criollas id. 100; 1 id. c. gorda Capital 100; 1 ternero mamon id. 20.

CEBALLOS Y CUFRE—

55 novillos gordos G. Rodríguez, pesos 170; 11 novillitos especiales id. 128; 1 toro m. gordo id. 200.

CROHARE SALVADOR—

28 vacas g. y c. gorda G. Belgrano, pesos 125; 17 id. c. gorda Gral. Paz 100; 1 id. id. 108; 1 id. flaca id. 50; 6 novillitos especiales Belgrano 130; 13 id. g. y c. gorda id. 108; 1 id. id. 115; 3 id. flacos G. Paz 70.

CHAPAR y Cía.—

26 vacas m. gordas Olavarría, pesos 158 19 id. g. y c. gorda id. 125; 17 terneros regulares id. 65; 6 vacas g. y c. gorda id. 120; 4 terneros mamones id. 50; 50 novillos m. gordos Castelli 180.

CARRIQUIRY, CASAUX y Cía.—

3 toros m. gordos Ayacucho, pesos 215; 7 novillos id. id. 185.

CROTTO Hnos.—

94 novillos g. y c. gorda M. Paz, pesos 145.

CREDITO TERRITORIAL—

48 novillos m. gordos Lincoln, pesos 185; 8 terneros buenos id. 75.

CUCULLU FELPE L.—

10 bueyes m. especiales Lobos, pesos 245; 66 novillos id. G. Pinto 245.

COOP. DE HACENDADOS—

56 novillos m. especiales T. Lauquen, pesos 245; 50 id. especiales S. Vicente 221; 5 vacas excepcionales Pehuajó 250; 5 id. m. especiales id. 213; 6 id. id. 198 7 id. gordos id. 145; 2 toros g. y c. gorda H. Ve'ga 150; 9 vacas m. gordas id. 150; 2 id. gordas id. 145; 6 vaquillonas b. carne id. 87.

DEVOTO y Cía. TOMAS—

23 novillos especiales G. Pitno, pesos 206; 16 id. especiales Córdoba 195; 15 id. c. gorda C. de Areco 135; 3 id. b. carne id. 110; 6 novillitos especiales Córdoba 130; 7 vacas id. id. C. Pirán 178; 2id. id. Córdoba 175; 7 id. gordas Pirán 145; 8 id. flacas id. 68; 9 novillitos m. gordos Pueyrredón 126; 2 toros gordos Córdoba 195; 7 terneros especiales id. 90 2 id. mamones Pirán 45; 10 id. id. Pueyrredón 35; 2 id. id. 53.

FIORITO Hnos. y SAMBRIZZI—

3 bueyes especiales Morón, pesos 298; 4 toros g. y c. gorda id. 170; 2 toritos c. gorda id. 100; 86 novillos gordos id. 160; 13 novillitos c. gorda id. 100; 25 vacas m. especiales id. 184; 9 vaquillonas especiales id. 127; 9 terneros m. especiales id. 99; 6 id., gordos id. 80.

FAYANAS Y TELLAGORRI—

100 novillos especiales Caseros, pesos 215; 50 vaquillonas m. especiales Rivadavia 143.

FRERS JULIAN—

40 novillos m. especiales C. Pirán, pesos 245.

GUILLON y Cía. RODOLFO—

21 vacas gordas Pehuajó, $ 155.

GARAT BERNARDO—

15 novillos m. gordos Chivilcoy, pesos 177; 5 novillitos m. especiales id. 140.

GIBSON Hnos.—

174 novillos criollos S. Jorge, pesos 110; 7 vaquillonas id. id. 93.

LALOR JUAN—

3 vaquillonas excepcionales Alvear, pesos 177; 7 vacas m. gordas id. 155; 9 id. m. especiales id. 198; 10 id. id. C. Casares 100; 10 id. excepcionales id. 241; 10 id. id. 234; 10 id. id. 231; 12 id. m. especiales id. 212; 3 novillos especiales id. 187; 2 novillitos m. especiales id. 159; 5 vacas m. especiales id. 209; 4 id. especiales id. 182; 7 novillos id. id. 196; 2 novillitos m. especiales C. Casares 148 5 vacas excepcionales G. Alvear, pesos 226; 2 vacas excepcionales F. Varela, pesos 256; 4 terneros buenos id. 73; 6 terneros mamones id. 51; 5 terneros mamones id. 54; 3 vacas c. gorda Pehuajó, pesos 105; 2 novillos c. gorda id. 126; 3 toros especiales id. 220; 8 bueyes m. especiales id. 265; 11 novillos especiales id. 265; 3 vacas especiales Pehuajó, pesos 179.50; 6 vacas m. especiales id. 194; 2 novillos g. y c. gorda id. 147; 5 vaquillonas gordas, Tandil, 119.50; 5 terneros buenos id. 75.50; 8 vaquillonas b. carne id. 92; 6 terneros mamones, Mercedes pesos 10; 15 terneros mamones id. 25; 10 novillitos especiales Guaminí, pesos 136; 10 novillitos m. especiales id. 140; 13 novillitos especiales id. 134; 41 novillos m. gordos id. 134; 40 novillos especiales id. 134; 50 novillos especiales Azul, pesos 315; 116 novillos m. especiales Caseros, peso 249; 11 vaca m. especiales, Santa Fe, pesos 188; 2 vacas flacas, La Plata, pesos 78; 41 novillos m. especiales Balcarce pesos 235; 40 novillos especiales 9 de Julio, pesos 203; 7 vacas m. especiales id. 218; 14 vacas especiales id. 190; 10 vacas m. especiales, Córdoba, pesos 200.

LANUSSE PEDRO y ANTONIO.—

10 novillitos g. y c. gorda Saladillo, pesos 109; 3 novillos especiales id. 199; 12 novillos gordos id. 157; 21 novillos gordos id. 159; 5 vacas m. gordas T. Lauquen, pesos 149; 4 vacas m. especiales id. 226; 10 vacas m. especiales id. 201. 37 novillos excepcionales id. 274; 7 vacas gordas id. 274; 2vacas m. gordas id. 161; 7 vacas m. gordas id. 158; 6 vacas m. fordas id. 149; 2 vacas b. carne id. 890; 9 terneros m. gordos Guaminí, pesos 87; 8 terneros excepcionales id. 119; 8 terneros g. y c. gorda id. 109; 19 vacas m. gordas id. 109; 18 vacas m. gordas id. 165; 8 vacas gordas pesos 110; 2 vacas flacas Capital, pesos 45; 2 novillitos b. carne 3 arroyos, pesos 85; 4 vacas especiales id. 173.50; 7 novillitos m. especiale sid. 152; 2 novillos m. gordos Olavarría, pesos 179.50; 16 vacas m. especiales id. 194; 16 vacas m. especiales id. 187; 7 vacas m. especiales id. 222; 10 novillos m. gordos 3 Arroyos, pesos 181.50; 20 vacas g. y c. gorda Rivadavia, pesos 131; 20 vacas g. y c. gorda id. 116; 22 novillos gordos G. Belgrano id. 171; 7 novillos m. gordos id. 212; 40 novillos especiales id. 196; 56 novillos especiales id. 198.

LOURTET y Cía. LUCIANO.—

60 novillos excepcionales Olavarría, pesos 295; 45 novillos m. especiales id. 230.

LA GANADERA (S. A.).—

4 toros m. gordos Bolívar, pesos 200; 6 vacas m. especiales id. 192; 34 novillitos m. especiales id. 155; 5 novillitos especiales id. 130; 23 terneros m. especiales id. 100; 2 novillitos m. especiales id. 155; 3 vacas gordas id. 145; 5 terneros m. especiales id. 102; 2 terneros gordos id. 80.

LIZARRALRE Hnos.—

44 novillos m. especiales Alem, pesos 240.

MENDEZ y Cía. J. M.—

107 novillos m. gordos Entre Ríos, pesos 180.

MIHURA Hnos.—

44 vacas m. gordas, Victoria, pesos 153; 32 vacas gordas id. 142; 8 vaquillonas gordas id. 114; 11 terneros buenos id. 75; 22 terneros mamones id. 54.

MENDEZ Hnos. y Cía.—

110 novillos m. especiales G. Villegas, pesos 243; 44 vacas especiales id. pesos 170.

NOGUERAS y AVALOS.—

1 novillito gordo, Pehuajó, peos 119; 3 vacas especiales id. 170; 5 vacs especiales id. 180; 7 vacas m. especiales id. 213.

SALABERRY y BERCETCHE.—

4 vacas criollas Santa Fe, pesos 57; 11 vacas criollas id. 176; 3 vacas m. especiales id. 186; 83 nvillos especiales id. 219; 15 novillos b. carne Rojas, pesos 117; 2 toros m. especiales id. 252; 12 novis. solespeciales pesos 196; 24 novillos especiales Azul, pesos 204; 2 vaca flacas Matanza, pesos 45.50; 88 novillos especiales Córdoba, pesos 213; 4 vaquillonas b. carne id. 148; 10 terneros mamones id. 62; 15 terneros mamones id. 94.50; 2 vacas m. especiales id. 180; 6 vacas m. especiales Bolívar, pesos 192; 2 vacas m. especiales id. 60 novillos especiales Lincoln 190; 18 id. id. G. Paz 188; 11 id. m. especiales id. 241; 3 id. m. gordos Junín 170; 3 id. c. gorda id. 125; 13 id. flacas id. 87; 6 id. m. gordos id. 177; 5 bueyes gordos id. 174; 3 novillos m. especiales id. 251; 14 vaquillonas b. carne Rojas 80; 12 id. flacas id. 70; 11 id. id. 68.

VENTA DE CERDOS

CHAPAR y Cía.—

18 cerdos buenos T. Lauquen, pesos 0.53 el kilo.

LA GANADERA (S. A.)—

39 cerdos buenos Bolívar, pesos 0.50 el kilo.

GIOJA Y ETCHART—

77 cerdos buenos Córdoba, pesos 0.51 el kilo.

VELAZ y Cía. ANGEL—

49 cerdos m. especiales Santa Fe, pesos 0.59 el kilo; 14 id. buenos Pellegrini 0.51.

ACCAME, BELLINI y Cía.—

50 cerdos especiales Alberti, pesos 0.56 el kilo.

OJEA ANTONIO—

11 cerdos especiales Saladillo, pesos 0.55 el kilo; 9 id. buenos id. 0.52.

ARZENO y Hnos. Fto. B.—

66 cerdos especiales O'Higgins, pesos 0.54 el kilo.

WALLACE y Cía.—

20 cerdos especiales Córdoba, pesos 0.54 el kilo.

RIPOLL JUAN S.—

20 cerdos especiales Saladillo, pesos 0.54 1|2 el kilo; 100 id. buenos Santa Fe 0.53.

DE LELLIS Y FAGES Hnos.—

30 cerdos excepcionales Saladillo, pesos 0.61 el kilo; 25 id. especiales id. 0.56 8 id. id. 0.56; 47 id. buenos C. Casares 0.49; 32 id. id. Rojas 0.51; 7 id. especiales id. 0.57; 30 id. m. especiales 3 Lomas 0.50.

CRESPO Y RODRIGUEZ—

15 cerdos especiales Santa Fe, pesos 0.56 el kilo.

MERCADO DE LANARES

(Estación Tablada)

Con plaza muy firme para la generalidad de lanares, se realizaron las ventas en la semana que hoy fenece, observándose en el transcurso de ella, mucha animación e interés, de parte de los compradores, motivo por el cual los precios obtenidos durante todos los días fueron sumamente favorables.

Estos últimos días se notó un pequeño decaimiento en plaza, debido a que los frigoríficos operaron en forma limitada, pero sin que ésto afectara la buena colocación de las haciendas.

Hoy al cerrarse el mercado, se dejó entrever buenas perspectivas para la semana próxima, siempre que los arribos sean moderados.

Entraron hoy 9130 animales, vendiéndose 8472 cabezas, repartidas en esta forma: Armour 1017; Wilson 1272; Zárate 265; Las Palmas 945; La Blanca 1069; Swift 1061; Sansinena 23 y para los matarifes locales, 3520.

Los precios extremos fueron los siguientes:

Capones frigorífico, de pesos 16.50 a 31.80; id. matadero, de 32 a 40; ovejas id. de 17 a 36; borregos id. de 14 a 17; id. frigorífico, de 19 a 21; corderos id. de 5.80 a 9.80.

ENTRADAS

Consignatarios: Bargo, Lascurain y Etchegaray; remitentes: Aguerre; procedencias: La Colina; animales: 280; id. Martínez; Bonifacio 85; id. Lizaso; S. Bernardo 200; Accame, Bellini y Cía.; Echazarretá; Mercedes 186; id. Bellini; Matadero 58; Bayona y Cía. José; Garay; Espigas 80; Bellocq e Hita; Suárez; Lamadrid 195; id. Arias; Cascallares 286; Bayona Juan; Alonso; Azul 215; Casás José B.; Pradere; Irene 168; Chapar y Cía.; Gallegos; Cascallares 170; id. Chalde; id. 180; Devoto y Cía. Tomás; Repres; Saladino 293; Delfino Hnos.; Delfino; Azul 459; Errea Valentín; Pascual; S. Román 397; id. Pascual; id. 190; id. Aldazabal; id. 131; id. Pérez; id. 375; id. Ascarde; Irene 86; id. Pidaor; id. 88; id. Senalde; id. 183; Gibson Hnos.; Candelaria; E. Ríos 400; Gioja y Etchart; Negri; Henderson 134; Lizarralde Hnos.; Pachechea; Diego Alvear 140; Lalor Juan; Campor; Emma 100; id. Mallett; Micheo 100; id. Urriol; B. Hondo 260; Lanusse P. y A.; Ormachea; Pirovano 219; id. Martiarena; Perdido 76; La Exportadora Argentina; Lizaso; Cachari 280; Mihura Hnos.; Slorden; E. Ríos 129; Méndez Hnos. y Cía.; Cemino; B. Hondo 126; Ortiz y Cía.; Balda; El Perdido 9; Peña y Cía. Julio L.; Fernández; Quilco 330; id. Luro; Cascallares 399; Patrón Costas y Peró; Imersen; Lamadrid 227; Rodríguez Gabino; Allende; Pontaut 90; Rubin, Cesario, Zubiaurre y Cía.; Aramburo; Pourtalé 221; Salaberry y Bercetche Campor; Emma 100; id. Gansene; Hinojo 85; Sucesión de B. Sansot; Pantall; Azul 13; Unzué, Alzaga y Cía.; Del Carril Recalde 36; Urtasun Cirilo; Cao; Lamadrid 62; Urtasun e hijo Martín; Ceperini; Zubiaurre 175. Total: 9.130 animales.

VENTAS DE HOY

BARGO, LASCURAIN Y ETCHEGARAY—

50 capones Frigorífico Las Flores, pesos 25.50; 31 borregos id. id. 21; 53 capones matadero La Colina 36.50; 225 id. Frigorífico id. 32; 50 id. Bonifacio 25; 25 ovejas matadero id. 28; 10 capones id. 33; 37 id. Frigorífico S. Bernardo 24; 122 borregos pelados id. 18; 17 ovejas matadero id. 18; 31 borregos id. id. 20.30.

BELLOCQ E HITA—

114 borregos matadero Cascallares, pesos 17; 12 corderos id. id. 10; 194 capones pelados Frig. Lamadrid 24.50.

DEVOTO y Cía. TOMAS—

393 capones Frigorífico Dorrego, pesos 23.50; 178 id. id. 23.30; 15 ovejas peladas matadero id. 18; 27 borregos id. id. 14.

NOGUERAS Y AVALOS—

60 borregos matadero Guanaco, pesos 20.50; 30 ovejas id. id. 28; 81 id. id. 21.80; 65 corderos id. id. 6.50.

CASAS JOSE B.—

158 capones Frig. S. Román, pesos 29.50.

CHAPAR y Cía.—

23 capones pelados Frigorífico G. Chaves, pesos 28.50; 44 id. id. 25.50; 11 borregos id. id. 15; 91 capones id. id. 35; 206 id. id. 31; 178 borregos pelados Cascada 21.80.

DIAZ Y OLIVARES—

85 ovejas matadero Cerrito, pesos 27; 22 id. id. 21; 36 corderos id. id. 10.80; 40 id. id. 9.10.

LALOR JUAN—

98 capones pelados Frigorífico Emma, pesos 23.20; 64 id. id. Micheo 21; 36 borregos id. id. 18.30; 20 corderos matadero B. Hondo 9.80; 237 id. id. 9.80

PALAU y Cía. SEBASTIAN—

200 borregos pelados matadero T. Lauquen, pesos 11.20; 21 corderos id. id. 6.50.

ORTIZ y Cía.—

96 borregos Frigorífico El Perdido, pesos 21.70.

PATRON COSTAS Y PERO—

179 capones Frigorífico Lamadrid, pesos 31; 41 id. matadero id. 34.

GIBSON Hnos.—

399 capones pelados Frigorífico Mercedita, pesos 19.70.

GIOJA Y ETCHART—

23 ovejas matadero Henderson, pesos 17 120 capones Frigorífico id. 21.50.

SUCESION B. SANSOT—

15 ovejas matadero Azul, pesos 28; 15 capones Frigorífico id. 22.50; 39 borregos id. id. 19; 66 corderos matadero id. 7.20.

URTASUN E HIJO M.—

34 ovejas matadero Zubiaurre pesos 34 46 id. id. 29; 51 capones Frigorífico id. 28.30; 38 corderos matadero id. 11.

DE LELLIS Y FAGES Hnos.—

100 borregos pelados matadero Ayerza, pesos 10.50; 47 corderos id. id. 9.30.

LA EXPORTADORA ARGENTINA—

53 capones Frigorífico Cachari, pesos 25,50; 30 id. id. 29.

MENDEZ Hnos. y Cía.—

123 capones pelados Frigorífico C. Suárez, pesos 19; 41 ovejas matadero B. Hondo 16.30; 69 corderos id. id. 6; 15 borregos Frigorífico id. 18.

BAYONA JUAN—

211 corderos matadero Azul, pesos 5.50.

LANUSSE P. y A.—

30 ovejas matadero El Perdido, pesos 36; 35 borregos Frigorífico id. 27; 45 ovejas matadero Pirovano 24; 33 id. id. 18; 28 borregos Frigorífico id. 19; 75 corderos matadero id. 9; 30 id. id. 5.80; 91 borregos Frigorífico Lértora 24.

MIHURA Hnos.—

71 ovejas mataderos E. Ríos, pesos 18.90 25 borregos Frigorífico id. 20.50; 19 capones matadero id. 20.50.

PEÑA y Cía. JULIO L.—

265 capones Frigorífico Quileo, pesos 29.40; 64 id. matadero id. 30.50; 52 id. pelados Frigorífico Cascallares 19; 25 borregos id. id. 17; 321 capones matadero id. 16.50.

BAYONA y Cía. JOSE—

60 capones matadero Espigas, pesos 33; 14 borregos pelados id. 17.50.

NALE, REPETTO y Cía.—

85 ovejas matadero Buchardo, pesos 15; 40 borregos pelados id. 9.50; 54 borregos id. 12.50.

RODRIGUEZ GABINO—

83 capones Frigorífico Solanet, pesos 28.80.

SALABERRY Y BERCETCHE—

12 capones pelados Frigorífico Emma, pesos 24.70; 87 id. id. 23; 85 capones id. Hinojo 26.80.

URTASUN CIRILO—

50 capones matadero Lamadrid, pesos 35 112 id. id. 32.50.

UNZUE ALZAGA y Cía.—

36 capones Frigorífico Recalde, $ 27.50.

RUBIN, CESARIO, ZUBIAURRE y Cía.—

16 capones Frigorífico Pourtalé, pesos 28; 109 corderos matadero id. 6.50; 83 borregos id. id. 17.30.

LIZARRALDE Hnos.—

138 capones matadero Diego Alvear, pesos 37.

ACCAME, BELLINI y Cía.—

100 capones Frigorífico Mercedes, pesos 23.50; 25 ovejas matadero id. 18.50; 61 corderos id. id. 8.20; 90 capones Frigorífico Tres Lomas 22; 160 borregos matadero id. 11.

ARDOHAIN E ITURRASPE—

20 capones matadero C. Suárez, pesos 40; 125 id. id. 35.

CORDOBA E HIJO PEDRO—

25 capones matadero C. Suárez, pesos 40; 107 id. id. 36.50.

VALOR DE LA PROPIEDAD

El Banco Hipotecario Nacional ha vendido ayer la siguiente propiedad: Olazábal 3578-86; superficie, 25.98 por 47.53; precio obtenido, 15.600 pesos.

VENTAS DE GANADOS

Rodolfo Guillon y Cía.—

Resultado de 34 remate-feria, realizado el 8 de septiembre en Trenque Lauquen (F. C. O.).

Novillos invernada de 2 1|2 a 3 años, de 130 a 135; idem de 2 años, a 114; idem de 1 1|2, de 105 a 106; idem de año, de 69 a 75; vacas gordas, de 122 a 140; idem servidas, de 113 a 120; idem carne buena, de 96.50 a 104; vacas con cría lo que pisa, de 59.50 a 73.50; vaquillonas de 2 años, a 115.50; idem de año, de 61 a 87; toros, de 89 a 195; torunos, a 90; carneros, a 40, y ovejas de consumo, de 16.10 a 20.

Importa esta venta $ 159.224.10 moneda legal.

Fueron compradores los señores P. D. González, N. Withworth, P. y A. Alfaro, C. A. Barrague, Estancias del Oeste, S. A. V. Bulit, J. Rodríguez, C. Montorfano, P. Ribof, C. Rossi, Bruno y Cía., A. P. Barreiro, B. Tapie, V. Vidal, A. Slorenzo, B. Ballota, B. Santomigo y Alan.

Resultado de su 90 remate-feria, realizado el 15 de septiembre en Pehuajó, F. C. O.:

Novillos invernada de 3 años, de 133.50 a 134; idem de 2 años, de 103 a 126; idem de 1 año, de 68 a 98; vacas gordas, de 128 1|2 a 150.50; idem carne gorda, de 112.50 a 128; vacas con cría de 41 a 91; vaquillonas de 1 y 1 1|2 años, de 71 a 108, terneros a 72; toros a 102; ovejas al corte, 13; yeguas de 16 a 24; potros, de 150 a 152.

Importa esta venta, $ 211.850 m|n.

Fueron compradores los señores: P. Larrosa, J. B. Miñaqui, J. Guerrero, E. Crespo, B. Canestro Hnos., F. Herrera, F. Montovio, M. V. Varela, M. Iriarte (hijo), P. Urticochea, U. Montovio, E. Olais, J. M. Alvarez, M. Montero, H. Deuda, P. Montovio, F. Paz, A. Alvarez, C. Trape, E. Adonaiti, A. Mendiondo, B. Soriel, S. Learra, J. Tisiera, E. Polo, J. Martínez, S. Cellizo, F. Junco.

Particularmente:

Por intermedio de la sucursal Pehuajó:

290 novillos de Hernandorena a P. Inchauspe y Hnos., a 145 pesos; 300 idem idem a idem, a $ 142.50; 80 novillos de Honorio Méndez, a idem, a 128 $; 550 novillos, de María E. de Luchini, a id. a 143 $; 300 novillos de Martín Layana a Clemente Inchauspe, a 100 $; 290 novillos de Antonio Recart, a Hernandorena Hnos., a 136 $; 75 vaquillonas, de Francisco Bard, a idem idem, a 112 $; 200 vaquillonas de Martín Layana, a Nicolás Withwroth, a 100 $; 75 vaquillonas, de Hernandorena Hnos., a idem, a 120 pesos. Importan estas ventas pesos 282.330 m|n.

Por intermedio de la sucursal Trenque Lauquen: 250 novillos, de Domingo Iroumé a Antonio Recart, a 108; 300 novillos, de Alfredo Arispe a Pedro Grossi, a $ 95. Importan estas ventas $ 55.500.

Por intermedio de nuestra sucursal Salazar: 595 novillos, de Roque B. Suárez, al doctor E. Burr, a 125; 360 novillos, de Eduardo R. Pallete, a A. E. W. Wesley, a $ 125. Importan estas ventas, $ 119.375 m|n.

Suman en conjunto estas operaciones, $ 828.279.10 m|n.

CAMBIOS BANCARIOS DEL DIA. — A LA VISTA

BANCOS	Inglaterra	Francia	España	Suiza	Italia	N. América	Brasil
Nación Argentina	—	—	—	—	—	—	—
Provincia de Buenos Aires . . .	51 ½	5.60	4.46	—	6.50	97.80	21.500
Londres y Río de la Plata . . .	—	—	—	—	—	—	—
Británico de la América del Sur . .	51 7|16	5.60	4.25	—	6.45	97.80	—
Español del Río de la Plata . . .	51 7|16	5.60	4.43	4.40	6.49	98.—	—
Italia y Río de la Plata	—	—	—	—	—	—	—
Londres y Brasil	51 ½	5.60	4.45	—	6.50	97.80	21.700
Galicia y Buenos Aires	51 7|16	5.60	4.43	—	6.49	98.—	—
Comercial Italiano.	51 ½	5.59	4.25	4.25	6.47	98.50	—
Francés y Río de la Plata . . .	51 7|16	5.60	4.41	—	6.48	97.80	—
Popular Argentino.	—	—	—	—	—	—	—
Nuevo Italiano	51 ½	5.58	4.40	4.43	6.53	97.80	—
Francés e Italiano para la A. del Sur.	51 ½	5.59	4.44	4.46	6.55	97.80	21.600
National City Bank	—	—	—	—	—	—	—
Anglo-Sudamericano	51 ½	5.58	4.44 ½	—	6.45 ½	97.70	—
The First National Bank Boston. .	51 ⅜	5.60	4.41	—	6.48	98.—	—
España y América.	51 7|16	5.60	4.45	—	6.50	98.10	—
Argentino Uruguayo	—	—	—	—	—	—	—
Alemán Transatlántico	—	—	4.34	—	—	—	—
Germánico de la América del Sur	—	—	—	—	—	—	—
Holandés de la América del Sur. .	—	—	—	—	—	—	—
The Yokohama Specie Bank, Limited	51 ½	5.59	—	—	—	97.80	—

Los Bancos Germánico de la América del Sud y Alemán Transatlántico giran sobre Alemania a 4 marcos.

"LA UNION"
Calderería en cobre de L. Borelli, J. Pezzoni y A. Bonzano
Aparatos para Destilación y Calderas para vaporizar Bordalesas. Tachos doble fondo, etc.
B. de Irigoyen 1339
U. T. 2757 (B. O.)

CHRISTIAN BUGGE
AGENTE DE VAPORES
CORREDOR MARITIMO
Cangallo 315.- II piso
BUENOS AIRES

MARITIMAS

MAREA Y VIENTO

Hora	Pies	Pulgadas	Viento
6 a. m.	22	4	N. E.
7 a. m.	22	4	"
8 a. m.	22	—	"
9 a. m.	21	4	S. O.

VAPORES ESPERADOS

Británico Homereus, de Liverpool, con carga.

Británico Hindoo, de Montevideo, en lastre.

Español Angel B. Pérez, de Barcelona, con carga.

VAPORES A SALIR

Británico Plutarch, para Liverpool, con carga.

Americano Winebago, para Nueva York, con carga.

Británico Flixton, para Gibraltar, con carga.

Brasileño Guanabaca, para Santos, con carga.

Británico Hyndford, para Gibraltar, con carga.

Británico Cornish Point, para Gibraltar, con carga.

Brasileño Guanaco, para Porto Alegre, con carga.

VAPORES DE LOS RIOS

Llegaron hoy:

París y Cabo Corrientes, de Montevideo.

Helios de Salto y escalas.

Golondrina, de Gualeguaychú.

Salen hoy:

Golondrina, para Gualeguaychú, salió a las 5 p. m.

París y Cabo Corrientes, para Montevideo, salen a las 10 p. m.

LINEA DE LA COSTA SUR

El vapor Presidente Quintana saldrá el 23 del corriente directamente para Santa Cruz.

ENTRADAS Y SALIDAS DE BUQUES DE ULTRAMAR HABIDAS EN EL PUERTO DE LA CAPITAL DESDE LAS 8 a. m. DE AYER HASTA LAS 8 a. m. DE HOY.

Noruego Alfred Nobel, de Río de Janeiro, en el Riachuelo, en lastre.

Francés Saint Michel, de El Havre, en el dique 2, en lastre.

Brasileño Ladain, de Río de Janeiro, en el dique 4, con carga.

Brasileño Goyaz, para Santos, con carga.

Británico Highland Laird, para Boulogne sur Mer, con carga.

Francés Mont Cenis, para Marsella, con caballos y carga.

Británico Ruapehu, para La Plata, a completar.

Noruego Sark, para Nueva York, con carga.

Español Cabo Sacratif, para Rosario, a cargar.

VAPORES CON CORRESPONDENCIA A SALIR

Día 30: Demerara, llevará correspondencia para Brasil, Dinamarca, Suecia, Noruega, Rusia, Holanda, Francia y Gran Bretaña, a las 8 a. m., sin alcance.

V. PALATINI e hijo
AGENTES MARITIMOS
Despachos de Aduana, Importación y Exportación, Comisiones en General. Calle SARMIENTO N.o 612, Escritorio 19. Dirección Telegráfica: "Palatinijo", Cod. A B C y Ribeiro. Coop. Telef. 745, Central. Unión Telefónica Avenida, Buenos Aires.

NAVEGACION

DODERO Hnos. Lda.
Corredores marítimos
Montevideo, Rosario, Bahía Blanca
25 de Mayo 267-73. Buenos Aires

COMPAÑIA ARGENTINA DE NAVEGACION (Nicolás Mihanovich) Limitada. — Casa matriz: 41 Threanneedle Street, London, E. C.—Nuevo horario a regir desde el 1.o de mayo de 1918:
Línea Buenos Aires-Montevideo: Salidas de la dársena sur todas las noches, a las 10 p. m.
Línea Salto y escalas: Salidas martes, jueves y domingos, a las 11 a. m.
Línea Colonia, Carmelo y escalas: Salidas miércoles y domingo a las 8 a. m.
Línea directa a Gualeguaychú: Salidas miércoles y sábados a las 8 p. m.
Línea Paraná, Alto Paraná (hasta Posadas), Paraguay, Alto Paraguay (hasta Corumbá): Salidas, jueves y domingos, a las 10 a. m.
Para informes y pasajes, dirigirse a la administración, calle 25 de Mayo esquina Cangallo, Buenos Aires.

COCHERIA TACUARI
Sucesores de IRIBARNE & Cía
NO CONFUNDIR
TACUARI 344

CASA IRIBARNE DE LOS HIJOS DE JUAN IRIBARNE
COCHERIA — 416 - Callao - 416
Carruajes — Automóviles — Servicio fúnebre
TELEFONOS: Unión Telefónica 636, Libertad y 904, Libertad. — Cooperativa Telefónica 91, Central.
LA CASA NO TIENE SUCURSAL

REMATES

Angel Vélaz & Cía.

Colonia "La Esperanza", en Baradero. 7300 hectáreas divididas en 105 chacras, con superficies desde 40 hasta 200 hectáreas; la mitad de las chacras son con muy buenas poblaciones y galpones y la mayoría con alambrados en perfecto estado. Rica tierra para agricultura y ganadería, con aguas inmejorables. Próximamente detalles y fecha del remate, el que se efectuará con grandes facilidades de pago, garantiéndose títulos perfectos a entera satisfacción de todos los compradores. Solicíten desde ya informes a nuestra casa, San Martín 329. — Angel Vélaz y Cía. 8|474 v. sept. 30.

El saldo de La Gran Colonia, en General Levalle, sur de Córdoba, departamento Juárez Celman. 11.400 hectáreas que remataremos por cuenta y orden de los señores Genoud Benvenuto Martelli y Compañía, divididas en 45 lotes de 200 y 400 hectáreas, con grandes facilidades de pago, pues el Banco Hipotecario Nacional, consecuente con su propósito de propender a la subdivisión de los latifundios, ha acordado en este caso préstamos condicionales en cédulas a cada lote, que varían entre $ 51.52 y 76.41 por hectárea, que son las sumas que se tomarán como bases para la venta y las que aparecen detalladas en los planos de remate; esos préstamos acordados por el Banco Hipotecario Nacional pueden aceptarlos o no los compradores, a su voluntad, siendo una gran facilidad que se acuerda a los mismos, pues abonando al contado solo el excedente de las cédulas, para el pago de éstas se les acuerda un plazo de 33 años, con un servicio de 8 o|o anual, en el que se incluye interés, amortización de capital y comisión del Banco, pudiendo además hacer amortizaciones extraordinarias en cualquier momento.

La fracción en venta queda a 1 legua de la estación General Levalle, del F. C. P., la hemos inspeccionado personalmente y podemos asegurar que se trata de tierra riquísima, apta para todo cultivo y muy especialmente para alfalfa, la que produce allí en forma exuberante; el agua, que se encuentra a 5 y 6 metros de profundidad, es dulce en la mayoría de los lotes y ligeramente salobre, pero muy buena para haciendas, en los lotes afectados por la antigua cañada que casi ha desaparecido y se encuentra hoy muy pastosa, siendo ella aprovechable, parte para agricultura y en su totalidad para ganadería. En esta última cosecha los rindes en este campo han sido, término medio, de 25 fanegas de trigo por hectárea. Tenemos un estudio hecho de lote por lote, el que puede ser revisado en nuestra casa.

Hemos visitado también campos y establecimientos linderos y vecinos a esta colonia y hemos quedado sorprendidos de la bondad de esas tierras, pues no solo la alfalfa y el trigo se producen en forma admirable, sino todo lo que se planta o se siembra, tanto en árboles de sombra o frutales, como verduras y legumbres.

Los compradores recibirán inmediatamente sus escrituras, las que serán otorgadas por ante el escribano del Banco Hipotecario Nacional, señor Julio F. Allaga, en Córdoba, o ante el señor Rodolfo Di Ció, en la capital federal, pero deberán respetar a los actuales colonos hasta que levanten la presente cosecha, recibiendo de ellos los compradores el arrendamiento convenido de 20 por ciento trillado, embolsado y puesto en la estación. Todas las mejoras existentes en el campo son de propiedad de los colonos.

El remate se efectuará en el salón-biógrafo "Jorge Newbery", en el mismo pueblo de General Levalle.

El domingo 29 de septiembre, a la 1 p. m., en cuyo acto todo comprador deberá entregar el 8 o|o de seña a cuenta de precio y el 2 o|o de nuestra comisión, garantizándoseles que los títulos son perfectos.

Para visitar el campo dirigirse en General Levalle a casa de los señores Genoud, Benvenuto, Martelli y Cía., que queda frente a la estación, donde se facilitarán todos los medios a los interesados. Por cualquier otro informe y para solicitar planos dirigirse por carta, teléfono o personalmente a nuestra casa, San Martín 329. U. T. 4601 (Avenida). — Angel Vélaz y Cía. 8|316 v. 28 sept.

Adolfo Bullrich y Cía.

Toros P. Angus y Durham de "Cochicó"—

44 toros Polled Angus de pedigree, de 2 y 3 años, y 56 toros Durham puros por cruzamiento, de 2 años, procedentes del establecimiento "Cochicó", en Guaminí, de la Compañía Rural Bremen, se rematarán

El domingo 22 de septiembre, a las 2 p. m., en nuestro local de Olivos, F. C. C. A. Trenes: De Retiro salen trenes el día de la venta a las 12.40 p. m., 1 p. m. y 1.20 p. m.

Oportunamente catálogos con detalles completos.

Otros informes en nuestra casa, Florida 269 y 273 y San Martín 254. —Adolfo Bullrich y Cía. 8|522 v. sep. 21

Lincoln de Shepherd—

Un lote especial de 16 carneros Lincoln, procedentes de reputadas cabañas del Reino Unido, se rematarán

El miércoles 25 de septiembre, a las 2.30 p. m., en nuestro patio, San Martín 254, previa exhibición.

Otros informes en nuestra casa, Florida 269 y 273 y San Martín 254. — Adolfo Bullrich y Cía. 8|582 v. sep. 25

Santiago F. Gualdoni

JUDICIAL — PROPIEDAD — POR orden del señor juez de comercio doctor Alberto Estrada, secretaría del autorizante, en el juicio seguido por Cayetano Pinasco y Victoria Maradey contra Josefina Cardade. Tasación $ 10.471.25. Base de venta, dos terceras partes o sean $ 6.980.83.

El domingo 29 de septiembre, a las 2 p. m., en la misma propiedad calle Costa Rica 4443, entre Canning y Malabia, barrio de mucha importancia y con tranvía en todas direcciones. Mide: 8 metros 58 centímetros de frente por 31.50 metros en su costado Sud y 33.50 metros en su costado Norte, formando un total de 278.85 metros de superficie. Edificio: tres piezas material, corredor, cerco al frente de material, varias piezas chicas de madera y zinc, w. c., cloacas, etc. Seña 8 o|o. Comisión 2 o|o. Pidan prospectos e informes en mi escritorio: Pasaje General Güemes, edificio Supervielle, U. T. 1915, Avenida. Visítese. — César Larreche Carrera, secretario. 8|521 v. sep. 28

Casal Hnos.

Por disposición del señor juez de primera instancia en lo comercial de la capital de la República, doctor Alberto Estrada, secretaría del autorizante, se hace saber por el término de quince días, que en el juicio seguido por el Banco Anglo Sud Americano contra don JOSE CERUTI, han sido designados los martilleros señores Casal Hnos., para que procedan a la venta en pública subasta el día domingo 22 de septiembre, a las 3 p. m., sobre el mismo, de un lote de terreno señalado con el número 21, manzana "D.", calle Tinogasta entre Cervantes y Calderón, compuesta su extensión de: 8.66 metros al N. O., igual en su contrafrente; 49.57 al S. O. y 49.59 al N. E. Tasación, pesos 858.72 m|n. Los martilleros tomarán como base para la venta, la suma de pesos 572.48 m|n., o sean las dos terceras partes de su tasación, estando además autorizados para exigir del que resulte comprador, el 8 o|o a cuenta de precio y el 2 por ciento de comisión.

Buenos Aires, septiembre 6 de 1918. — C. Larreche Carrera, secretario. 8|482 v. sept. 22.

Raul Frias

JUDICIAL — CASA CALLE DUNGENESS 549, entre Rojas y Parral. — Compuesta de 3 habitaciones, cocina, w. c., galería, etc. Mide: 8m66 de frente por 44m25 en el costado S.O. y 44m36 en el costado N.E. Tasación: $ 7.800. Base, dos terceras partes: $ 5.200. Juez, doctor Campos; secretaría del Dr. Basavilbaso. Juicio Angel Larghi contra Jerónimo Maino, por cobro hipotecario.

El jueves 3 de octubre a las 3 de la tarde, sobre la misma. Seña, 8 o|o. Comisión, 2 o|o. Más datos en mi escritorio, Florida 248. U. T., 3298 Avenida. — Roberto Basavilbaso, secretario. 8|528 v.Oc.2

Pedro Bravo y Cía.

JUDICIAL — SOBRE LA AV. RIO Janeiro. — Casa Cangallo 4421. A 2 cuadras de la Avenida Díaz Vélez y del Parque Centenario, y a 3 de Corrientes. Edificio antiguo en terreno de dimensiones especiales. Juez Dr. Juan Carlos Lagos, Secretaría del Dr. Beretervide. Juicio sucesorio de Don Nicolás Caporale. Base $ 10.000.

El Miércoles 25 de Septiembre a las 3 p. m., en nuestra casa, Corrientes 447.

Mide 8m66 (10 v.) de frente por 36m62 (42 v. 29) en un costado, 37m67 (43 v. 50) en el otro y 8m72 (10 v. 07) en el contrafrente. Sala y 3 piezas de material, 2 piezas más y cocina de madera. Patio de mosaicos. 8 o|o a cuenta de precio y 2 o|o de comisión. Informes, Corrientes 447. U. T. 327 Av. — Pedro Bravo y Cía. 8|496-v. sept. 25.

Carlos A. Grané

JUDICIAL. — DOS LOTES DE TErreno calle Espinosa entre las de Paramaribo y Paysandú, señalados con los lotes 31 y 32 de la manzana O. y que miden por estar unidos 17.32 mts. de frente al Sud por 62.50 de fondo. Mandato del señor juez de lo civil Dr. Colombres, secretaría del Dr. Dobranich, en los autos Theodoro Ubbelohde contra Salvador Romei. Base de venta $ 5725.60 m|n. El sábado 5 de octubre a las 3 de la tarde en mi escritorio calle Talcahuano 746. Seña 8 o|o y 2 o|o de mi comisión. 8|583 v. Oct. 5.

A. Inchausti

JUDICIAL. — CASA CALLE CANgallo 4047, entre Almagro y Gazcón. edificada en terreno de 7 m. 894 mm. por 52 m. 82 cms., o sean 417.27 m2., o lo poco más o menos que resulte; su edificación consta de sala, comedor, cinco dormitorios, despensa, cocina, w. c., zaguán con mosaicos, gas, aguas corrientes, adoquinado pago y todas las comodidades indispensables en una casa de familia. Base $ 18.161 m|n con facilidades. El remate se efectuará el domingo 6 de octubre a las 4.30 p. m., sobre la misma, por orden del señor juez de lo civil Dr. Fernando Klappenbach en el juicio por cobro de crédito hipotecario que le sigue Alejandro Lisle a César José Barbagelata y otros ante la secretaría a cargo del Dr. José E. Cirio. El comprador abonará en el acto del remate y en dinero efectivo el 8 o|o a cuenta de precio y el 2 o|o de mi comisión. Más detalles en mi escritorio Gaona 478.—A. Inchausti. entre líneas: el domingo 6 de octubre a las 4.30 p. m. vale.—Carlos Ocampo. 8|584 v. Oct. 5.

LICITACIONES

Ministerio de Obras Públicas de la Nación

DIRECCION GENERAL DE OBRAS HIDRAULICAS

Se llama a licitación pública para la provisión de pernos, bujes y escuadras de acero al manganeso y canjilones, eslabones y bujes de acero fundido, con destino a varias dragas al servicio de las comisiones de los ríos de la Plata, Paraná y Uruguay, de acuerdo con los documentos que los interesados pueden retirar gratuitamente en la inspección general de máquinas y materiales, Casa de gobierno, tercer piso.

La apertura de las propuestas tendrán lugar en la dirección general de obras hidráulicas el día 15 de octubre de 1918, a las 3 de la tarde, por el escribano mayor de gobierno, en presencia de los interesados que concurran al acto. — Buenos Aires, julio 1o. de 1918. 8|62 v. oct. 15

Ministerio de Obras Públicas

DIRECCION GENERAL DE OBRAS HIDRAULICAS

Llámase por segunda vez a licitación pública hasta el día 7 de octubre del corriente año, a las 3 p. m., para la provisión de cuatrocientas (400) toneladas de cemento Portland, envasado en barricas, a entregarse de acuerdo con el pliego de condiciones para la provisión y recibo del cemento Portland y demás documentos, que los interesados pueden retirar gratis en la Inspección General de Máquinas y Materiales todos los días hábiles de 1 a 5 p. m.

Las propuestas serán presentadas en la Dirección General de Obras Hidráulicas el día y hora fijados, donde serán abiertas por el señor Escribano General de Gobierno en presencia de los interesados que deseen concurrir.

Buenos Aires, septiembre 4 de 1918. 8|472 v. Oct. 7

Consejo Nacional de Educación

LICITACION

Llámase a licitación pública para el día 24 de septiembre próximo, a las 2 p. m., para la reconstrucción del edificio escolar fiscal sito en la calle Cangallo 1136, de acuerdo con el pliego de condiciones, presupuestos y planos aprobados al efecto que podrán consultar los interesados en la dirección general de arquitectura, todos los días hábiles de 12 a 6 p. m. (los sábados de 9 a 12 m.)

La apertura de las propuestas que deberán presentarse escritas a máquina, por duplicado y de acuerdo con lo establecido por las leyes de sellos, contabilidad y obras públicas, tendrá lugar el día y hora indicados.

Nota.—El presente llamado a licitación anula el que se hizo para el día 5 de septiembre, por haberse introducido una variante en el pliego de condiciones en el sentido de que los concurrentes podrán ofrecer precio por estructura metálica o hormigón armado, o ambos a la vez. — El secretario general. 8|343 v. sep. 24

Consejo Nacional de Educación

Llámase a licitación pública para el día 8 de octubre próximo, a las 3 p. m., en el local del Consejo Nacional de Educación (secretaría), Rodríguez Peña 935, para la construcción de diez casillas de madera, desmontables, con destino a la instalación de escelas en los Territorios Nacionales.

Los interesados deberán hacer sus propuestas en los formularios oficiales impresos con tal objeto, en sobres cerrados ante la mesa de licitación y en presencia de los que concurran al acto, todo de conformidad con lo dispuesto en las Leyes de Contabilidad y Obras Públicas; no admitiéndose propuestas que no llenen las formalidades del caso. Las bases, pliego de condiciones y presupuestos aprobados están a disposición de los intersados en la oficina de la Dirección General de Arquitectura de la repartición. — El secretario general. 8|480-v. oct. 7.

Policía de la Capital

El día 1.o de octubre de 1918, a las 3 p. m., tendrá lugar en el despacho del jefe de la División Administrativa de la Policía, la licitación pública para la provisión de alfalfa verde a la caballada de la repartición, durante los meses de octubre, noviembre y diciembre del corriente año. Pliegos de condiciones y demás datos, en la citada división, Moreno 1550. 8|452 v. oct. 1.

MINISTERIO DE MARINA — DIRECCION General Administrativa — Paseo Colón y Brasil — Llámase nuevamente a presentación de propuestas hasta las 2 p. m. de los días que se indican a continuación, para la provisión de los artículos para los depósitos de: Ferretería y Naval, 1.o de octubre de 1918; Electricidad y Radiotelegrafía, 8 de octubre de 1918. — Por datos, pliegos de condiciones, etc., ocurrir a la División Compras. 8|563 v.St.30.

Ministerio del Interior

DIRECCION GENERAL DE CORREOS Y TELEGRAFOS

Llámase a licitación pública por el término de treinta días para la provisión de formularios, libros y útiles durante lo que resta del corriente año. Por el detalle y pliego de condiciones, ocurrir todos los días hábiles de 12 m. a 6 p. m. y los sábados de 9 a. m. a 12 m. a la Dirección Administrativa de Correos y Telégrafos, calle Corrientes núm. 416 (2o. piso), en cuyo local se recibirán y abrirán públicamente las propuestas el 19 de octubre próximo venidero, a las 2.30 de la tarde.

Buenos Aires, sepiembre 19 de 1918.—M. J. Carlés, jefe de la dirección administrativas de correos y telégrafos. 8|571 v. oct. 19

Municipalidad de Saavedra

Saavedra, septiembre 17 de 1918.

Llámase a licitación pública por el término de cuarenta y cinco días, a contar desde la fecha, para establecer y proveer el alumbrado eléctrico en el pueblo de Pigüé, de acuerdo con el pliego de bases y condiciones que estará a disposición de los interesados en la secretaría de la intendencia municipal de Saavedra, todos los días hábiles de 1 a 4 p. m.

Las propuestas deberán ser presentadas por escrito en sobre cerrado y lacrado con la leyenda "Presupuesto para el alumbrado eléctrico de Pigüé".

El acto de la apertura de las propuestas tendrá lugar el día 24 de octubre próximo, a las 2 y 1|2 p. m., en el despacho del señor intendente y en presencia de los concurrentes que concurran al acto. 8|569 v. oct. 31.

Intendencia Municipal de la Capital

Licitación para la ejecucion de la instalación eléctrica en el hospital Piñero.

Llámase a licitación para la ejecución de la instalación eléctrica en las nuevas construcciones del hospital Parmenio Piñero. Tendrá lugar el día 23 del corriente, a las 2.30 p. m. El pliego de condiciones puede consultarse en la subsecretaría de higiene y seguridad. — Buenos Aires, septiembre 13 de 1918. — El secretario. 8|515 v. sep. 21

Licitación para la enagenación de 7 tanques de chapa de hierro.

Llámase a licitación para la enagenación de siete tanques de chapa de hierro y siete torres de hierro. Tendrá lugar el día 23 del actual a las 2 p. m. El pliego de condiciones puede consultarse en la subsecretaría de higiene y seguridad. — Buenos Aires, septiembre de 1918. — El secretario. 8|514 v. sep. 22

Licitación para la provisión de globos de alumbrado eléctrico.

Llámase a licitación para la provisión de globos con destino al alumbrado público eléctrico. Tendrá lugar el día 25 del corriente, a las 2 p. m. El pliego de condiciones puede consultarse en la Subsecretaría de Higiene y Seguridad. — Buenos Aires, septiembre 16 de 1918. — El Secretario. 8|552 v. set. 26

Licitación para la provisión de papas

Llámase a licitación para la provisión de papas con destino a las dependencias de la Asistencia Pública durante el cuarto trimestre del año en curso. Tendrá lugar el día 27 del corriente, a las 2.40 p. m. El pliego de condiciones puede consultarse en la subsecretaría de Higiene y Seguridad.

Buenos Aires, septiembre 18 de 1918. — El secretario. 8|560-v. sept. 27.

Licitación para la provisión de leche—

Llámase a licitación para la provisión de leche con destino a las dependencias de la Dirección Sanitaria hasta el treinta y uno de diciembre próximo. Tendrá lugar el día 27 del corriente, a las 3 p. m. El pliego de condiciones puede consultarse en la subsecretaría de Higiene y Seguridad.

Buenos Aires, septiembre 18 de 1918. — El secretario. 8|559-v. sept. 27.

Licitación para la provisión de pasto seco—

Llámase a licitación para la provisión de 200.000 kilogramos de pasto seco, de acuerdo con el pliego de condiciones que puede ser consultado en la Administración General de Limpieza o en la Subsecretaría de Higiene y Seguridad de la intendencia municipal.

Las propuestas serán oídas el lunes 23 del corriente a las 4 p. m., en la administración de limpieza, Santa Fe 1643. 8|572 v.St.21.

Pavimentación

En cumplimiento del artículo 10 de la ley de pavimentación 7091 y del 1.o de su ordenanza reglamentaria, se cita a los propietarios de las calles Tinogasta, entre Avenida San Martín y Orán, Caracas, entre Gaona y Monte Dinero, cuyo afirmado va a construirse en virtud de las licitaciones públicas aprobadas en los expedientes 31088-L-917 y 50174-L-918 (constructores: F. Pellizzari y Luis Bozzini e hijos, respectivamente), para que comparezcan a la Inspección de Catastro del Departamento de Obras Públicas (Avenida de Mayo número 525, cuarto piso), a fin de que presten su conformidad con la extensión, forma y límites asignados a sus respectivos inmuebles.

Fíjase, para tal objeto, el plazo improrrogable de quince días a contar de la fecha.

Una vez expirado éste, y durante los quince subsiguientes, podrán hacerse las reclamaciones referentes al prorrateo del costo de la obra, ante la Inspección General de calzadas (Avenida de Mayo número 525, tercer piso), cuya dependencia tendrá a disposición de los contribuyentes las planillas de liquidación.

La falta de presentación dentro de los términos citados, dará por consentidas y conformes las referidas operaciones, y anulará cualquier reclamación que en lo sucesivo se interponga.

Buenos Aires, 12 de septiembre de 1918. — El secretario. 8|502-v. sept. 26.

Pavimentación

Llámase a licitación pública para el día 24 del corriente, a las 2 p. m., para la construcción del adoquinado de granito con base de hormigón de cal en la calle Cramer, de García del Río a Besares, de acuerdo con el pliego de condiciones que puede consultarse en la Subsecretaría de Obras Públicas, Avenida de Mayo 525, primer piso. — Buenos Aires, septiembre 17 de 1918. — El Secretario. 8|551 v. set. 24

Cementerios del Oeste y Norte

Se previene a las personas que tengan deudos depositados en los nichos del cementerio del Oeste y del Norte, cuya ubicación y nombre del cadáver se indican a continuación, que si dentro de los treinta días de la publicación del presente no proceden a practicar la renovación del arrendamiento, se ordenará la colocación de los cadáveres en el osario general:

Cementerio del Oeste

Primera galería—

554—José de la Cruz Moyano García.

Segunda galería—

63—José Alfredo.

113—Pedro de los Santos.

Cuarta galería subterránea—

4—Bernardo Ruffatto.

9—Santiago Fígari.

69—D. Cerosti y María H. de Bolese.

Primera capilla—

161—Alcira Arrier.

Cementerio del Norte

Primera sección—

49—Ramón Carmona.

68—Antonio Leyro.

Subterráneo—

24—Patricia Coria de Rodríguez.

Septiembre de 1918.

El secretario.

8|576 v. octu. 19

CONVOCATORIAS

"LA BUENOS AIRES". — COMPAÑIA DE Seguros. — Convocatoria. — De conformidad con lo dispuesto por el art. 21 de los estatutos, el directorio convoca a los señores accionistas para celebrar asamblea general ordinaria, el día 25 de septiembre próximo, a las 4 p. m., en el local Bmé. Mitre 531, altos.

ORDEN DEL DIA:

1.o Lectura y consideración de la memoria, balance general y cuenta de ganancias y pérdidas, correspondientes al 15.o ejercicio terminado el 30 de junio de 1918.

2.o Distribución de utilidades.

3.o Elección de seis directores por dos años, en reemplazo de los señores Carlos A. Tornquist, Dr. Francisco Durá, Dr. Victorio Monteverde, Guillermo Padilla, José Piola y Andrés Gardella, que terminan su mandato.

4.o Elección de síndicos, titular y suplente.

5.o Designación de dos accionistas que aprueben y firmen el acta de esta asamblea.

Se recuerda a los señores accionistas, que para poder tomar parte en las deliberaciones de la asamblea, deberán depositar sus acciones en las cajas de la compañía, Bmé. Mitre 519, hasta tres días antes del fijado para la reunión.

Buenos Aires, 7 de septiembre de 1918. — El Directorio. 8|464 v. sept. 21.

COMPAÑIA AZUCARERA TUCUMANA. — (Sociedad Anónima). — Bmé. Mitre 531 (altos). Buenos Aires. — Convocatoria. — De acuerdo con el art. 15 de los estatutos de esta sociedad, se cita a los señores accionistas, a la vigésima tercera asamblea general ordinaria, para el día 27 del corriente, a las 4 p. m., en el local de la sociedad, Bmé. Mitre 531 (altos).

ORDEN DEL DIA:

1.o Presentación del informe de la comisión directiva y del balance del ejercicio vencido el 31 de marzo de 1918.

2.o Elección de dos directores titulares y un suplente.

3.o Elección de síndico y síndico suplente.

A más tardar tres días antes de la asamblea, los señores accionistas deberán presentar sus acciones en la secretaría de la sociedad, para obtener el boleto de entrada.

Se ruega a los señores accionistas se sirvan recojer a partir del 20 del corriente en la misma secretaría, la memoria correspondiente al año económico 1917-1918.

Buenos Aires, septiembre 7 de 1918. — La comisión directiva. 8|477 v. sept. 27.

COMPAÑIA DE INMUEBLES Y HACIENDAS Ltda. (S. A.) — De acuerdo con lo establecido en los artículos 26 y 28 de los estatutos de la sociedad, se cita a los señores accionistas a la asamblea general ordinaria que ha de celebrarse el martes 1.o de octubre próximo, a las 4 p. m., en su local social 25 de Mayo 158, con la siguiente orden del día:

1.o Lectura, aprobación de la memoria, balance e informe del síndico.

2.o Aplicación de las utilidades.

3.o Elección de síndico titular y síndico suplente.

Se recuerda a los señores accionistas de acuerdo con lo prescripto en el artículo 29 de dichos estatutos, que para poder asistir a la asamblea deberán depositar sus acciones en la caja social, o en los bancos al efecto señalados, con tres días de anticipación por lo menos, a la fecha de celebración de la asamblea.

Buenos Aires, 13 de septiembre de 1918. — El secretario. 8|516 v. sept. 27.

MONTES Y ESTANCIA SAN JOSE. — SOciedad Anónima. — De acuerdo con lo establecido en los artículos 36 y 38 de los estatutos de la sociedad, se cita a los señores accionistas a la asamblea general ordinaria que ha de celebrarse el martes 1.o de octubre próximo, a las 3 1|2 p. m., en su domicilio social 25 de Mayo 158, con la siguiente

ORDEN DEL DIA:

1.o Lectura, aprobación de la memoria, balance e informe del síndico.

2.o Aplicación de las utilidades.

3.o Elección de nuevo directorio por haber cesado el actual en su mandato. (Art. 22 de los estatutos).

4.o Elección de síndico titular y síndico suplente.

Se recuerda a los señores accionistas, de acuerdo a lo prescripto en el artículo 39 de dichos estatutos, que para poder asistir a la asamblea deberán depositar sus acciones en la caja social o en los bancos, al efecto señalados, con tres días de anticipación por lo menos, a la fecha de celebración de la asamblea.

Buenos Aires, 13 de septiembre de 1918. — El secretario. 8|517 v. sept. 27.

SOCIEDAD ARGENTINA DE EDIFICACION. — Segunda Convocatoria. — No habiéndose depositado acciones en cantidad suficiente para poder celebrar la asamblea general extraordinaria, convocada para el día 16 del corriente, se cita nuevamente a los señores accionistas, de acuerdo con el artículo 29 de los estatutos, para el día 28 del mes en curso, a las 4 p. m., en las oficinas de la sociedad, Victoria número 900, a objeto de resolver sobre la siguiente

ORDEN DEL DIA:

1.o Cambio de fecha de terminación del ejercicio anual;

2.o Balance general al 30 de junio del año en curso y aplicación del Fondo de Reserva;

3.o Reducción en seis meses del término por el cual fueron elegidos los actuales directores y síndicos titulares y suplentes;

4.o Elección de tres directores titulares por el término de tres años, a contar del 30 de junio último, en reemplazo de los señores Benigno Peña, Edmundo Hermann y Pedro F. Mosoteguy; tres directores suplentes por un año, a contar de la misma fecha, en reemplazo de los señores Mariano F. Agüero, Bernardo Fernández Gayol y Tiburcio Bustinza; un síndico y un síndico suplente por el mismo período de un año, desde igual fecha, en sustitución de los señores Alfredo Darmandrail y Leandro García (hijo), respectivamente;

5.o Reforma general de los estatutos;

6.o Designación de dos señores accionistas, para que en unión del presidente y secretario, redacten y aprueben en representación de la asamblea, el acta de la misma.

Nota: Se recuerda a los señores accionistas, que de conformidad a lo que establece el art. 30 de los estatutos, deben depositar sus acciones en la sociedad, con dos días por lo menos de anticipación a la fecha designada para la asamblea.

Se les recuerda también que de acuerdo con la última parte del art. 29 de los estatutos, la asamblea se reunirá y sus resoluciones serán válidas cualquiera que sea el número de accionistas asistentes y capital por ellos representado.

Buenos Aires, septiembre 14 de 1918. — El Directorio. — Modesto Ubilla, vicepresidente. 8|532 v. sept. 28.

"LA ARGENTINA", SOCIEDAD ANONIMA para la fabricación de papel. — Se avisa a los señores accionistas, que desde el día 19 del corriente mes, se empezará a pagar, contra entrega del cupón Nro. 7, el saldo de dividendo por el ejercicio vencido el 30 de junio ppdo., acordado por la asamblea general ordinaria celebrada en la fecha, de $ 3.— c|l. por acción. — Dicho pago se efectuará en las oficinas de la sociedad, calle Bolívar Nro. 393, de 10 a. m. a 12 m. — Buenos Aires, 17 de septiembre de 1918. 8|567v.St.22

COMPAÑIA SANSINENA DE CARNES CONgeladas. — Se convoca a los señores accionistas a asamblea general extraordinaria, para el día miércoles 9 de octubre próximo, a las 4 p. m., en su local calle San Martín 132, para tratar la siguiente

ORDEN DEL DIA:

1.o Resolver sobre el aumento del capital de la compañía.

2.o Capitalización de los fondos de reservas.

3.o Designación de dos accionistas para que juntamente con el presidente, aprueben y firmen el acta de la asamblea.

Se previene a los señores accionistas que, para concurrir a la asamblea, deberán depositar sus acciones en la caja de la sociedad, por lo menos tres días antes del fijado para la reunión.

Buenos Aires, 21 de septiembre de 1918. — El gerente. 8|581 v. oct. 9.

EDICTOS JUDICIALES

Por disposición del señor juez de primera instancia en lo civil de la Capital, doctor César A. Campos, se hace saber a don EVARISTO ZATTONI, por medio del presente y por el término de tres días, que, en el juicio que le sigue doña Teresa Callegari de Borlandi, se ha dictado la siguiente sentencia: "Buenos Aires, septiembre 6 de 1918. Autos y Vistos: Informando el actuario, en este acto, ser exacto lo expuesto; haciéndose efectivo el apercibimiento decretado a fs. 12 vta.; y de acuerdo con lo dispuesto en el art. 486 del Código de Procedimientos, fallo: mandando llevar la ejecución adelante, hasta hacerse íntegro pago el acreedor, del capital reclamado, intereses y costas (art. 507 del Cod. citado), a cuyo efecto, regulo el honorario del doctor González Pagliere, en la suma de ciento veinte pesos moneda nacional y los derechos procuratorios de Culrolo, en sesenta pesos de igual moneda.— Notifíque el empleado Paysás. C. A. Campos. Ante mí: Gabriel Fernández".

Buenos Aires, septiembre 17 de 1918.— Gabriel Fernández, secretario. 8|580 v. sept. 22.

Por disposición del señor juez de primera instancia en lo civil de la capital federal, doctor Fernando Klappembach se cita, llama y emplaza por el término de treinta días a contar desde la primera publicación del presente, a todos los que se consideren con derecho a los bienes dejados por fallecimiento de don ISAAC MARIA CHAVARRIA, ya sean como herederos o acreedores, para que, dentro de dicho término, comparezcan por ante su juzgado y secretaría del que suscribe, a deducir sus acciones en forma, bajo apercibimiento de lo que hubiere lugar por derecho.

Buenos Aires, agosto 19 de 1918. Guillermo Espeche, secretario. 8|371 v. septiembre 26.

El señor juez de primera instancia en lo civil de la capital de la República, doctor don Adolfo Casabal, ha dispuesto se cite, llame y emplace por el término de treinta días, contados desde la primera publicación del presente, a todos los que se consideren con derecho a los bienes dejados por doña CLEMENTINA CRESPO de DEL VISO, ya sean como herederos o acreedores, para que dentro de dicho término comparezcan a deducir sus acciones en forma, por ante su juzgado y secretaría del que suscribe, bajo apercibimiento de lo que hubiere lugar por derecho.

Buenos Aires, agosto 24 de 1918. — Enrique A. Peña, secretario. 8|362 v. sept. 25.

El señor juez de primera instancia en lo civil de la capital de la república, Dr. don César A. Campos, ha dispuesto se cite, llame y emplace por el término de treinta días contados desde la primera publicación del presente, a todos los que se consideren con derecho a los bienes dejados por don EDUARDO MIGNACCO, ya sean como herederos o acreedores, para que dentro de dicho término comparezcan a deducir sus acciones en forma por ante su juzgado y secretaría del que subscribe, bajo apercibimiento de lo que hubiere lugar por derecho. — Buenos Aires, agosto 20 de 1918.—Gabriel Fernández, secretario. 8|351 v.St.23.

Por disposición del señor juez de primera instancia en lo civil de la capital de la república, doctor don Juan Carlos Lagos, ha dispuesto se cite, llame y emplace por el término de treinta días, contados desde la primera publicación del presente, a todos los que se consideren con derecho a los bienes dejados por don JOSE RODRIGUEZ PORTELA, ya sean como herederos o acreedores, para que dentro de dicho término comparezcan a deducir sus acciones en forma, por ante su juzgado y secretaría del que suscribe, bajo apercibimiento de lo a que hubiere lugar por derecho.

Buenos Aires, agosto 19 de 1918. — Juan E. Pagano, secretario. 8|422 v. sept. 30.

El señor juez de primera instancia en lo civil de la Capital de la República, doctor don Fernando M. Colombres, ha dispuesto se cite, llame y emplace por el término de treinta días, contados desde la primera publicación del presente, a todos los que se consideren con derecho a los bienes dejados por doña ROSA CASALINO de BENVENUTO, ya sean como herederos o acreedores, para que dentro de dicho término comparezcan a deducir sus acciones en forma, por ante su juzgado y secretaría del doctor Osvaldo Rocha, bajo apercibimiento de lo que hubiero lugar por derecho.

Buenos Aires, julio 22 de 1918. — Víctor Sandullo, secretario. 8|444 v. oct. 2.

Por disposición del señor juez de primera instancia en lo civil de la Capital de la República, doctor don Arturo Seeber, se cita y emplaza por el término de treinta días, a contar desde la primera publicación del presente, a todos los que se consideren con derecho a los bienes dejados por fallecimiento de doña CAROLINA LAPRIDA de MARTIN, ya sean como herederos o acreedores, para que dentro de dicho término, comparezcan por ante su juzgado y secretaría del que suscribe, a deducir sus acciones en forma, bajo apercibimiento de lo que hubiere lugar por derecho.

Buenos Aires, septiembre 5 de 1918. — Héctor Depietri, secretario. 8|460 v. octubre 5.

Por disposición del señor juez de comercio de la capital federal, doctor Tristán M. Avellaneda, se cita, llama y emplaza por el término de quince días, al señor CARLOS PISANI, a fin de que comparezca a estar a derecho en el juicio que por cobro de pesos, proveniente de una cuenta, le ha entablado los señores S. Podestá y Hnos., bajo apercibimiento de nombrarle al señor defensor de ausentes, para que lo represente en este juicio. Los edictos deberán ser publicados por el término de quince días, en el "Boletín Judicial" y LA EPOCA.

Buenos Aires, agosto 29 de 1918. — Arturo Navarro, secretario. Palacio de Justicia, 5.o piso. — Firmado: Arturo Navarro. 8|467 v. sept. 21.

Por disposición del señor juez letrado del territorio, doctor José M.a Guzmán, se cita y emplaza a don VICTOR URIBURU, para que dentro del término de veinte días, hábiles y contados desde la primera publicación del presente, comparezca por sí, o por apoderado, a estar a derecho en la demanda que le ha promovido doña Mercedes Beterette de Danieri, por cobro de pesos y transferencia de crédito, bajo apercibimiento de designársele defensor de oficio en caso contrario.

Formosa, agosto 21 de 1918. — A. Cúneo, secretario. 8|486 v. sept. 27.

Por disposición del señor juez de primera instancia en lo civil de la Capital de la República, doctor Juan Carlos Lagos, se hace saber por el término de quince días a todos los acreedores de los cónyuges don DAMASO B. MOYANO y doña MANUELA NAVARRO de MOYANO, que habiendo sido declarados en estado de concurso, deben presentar al síndico doctor DELFIN GALLO, domiciliado en la calle Victoria 533, los títulos justificativos de sus créditos, dentro del término de treinta días, contados desde la primera publicación del presente, a los efectos de la verificación de sus créditos.

Buenos Aires, septiembre 12 de 1918. — Juan E. Pagano, secretario. 8|523 v. sept. 28.

Por disposición del señor juez de comercio de la Capital Federal, doctor Eduardo M. Naón, se hace saber por el término de ocho días, a los acreedores de la quiebra de ANTONIO BERNO, que el síndico ha presentado un estado de distribución, el que se encuentra en secretaría por dicho término, para que los acreedores puedan examinarlo y hacer las observaciones que crean pertinentes, bajo apercibimiento de ser aprobado.

Buenos Aires, septiembre 16 de 1918.— Raúl Luis Herrera, secretario. 8|549 v. sept. 24.

Por mandato del señor juez en lo civil de la capital, doctor Juan Carlos Lagos, se hace saber por el término de quince días, contados desde la primera publicación del presente, a don ROBERTO SCHULER, que por ante este juzgado se ha presentado don Francisco Estevanez, renunciando el poder general que le confirió por ante el escribano público don Francisco Ratto, a cuyo efecto se le cita, llama y emplaza para que dentro de ese término comparezca ante este juzgado por sí o por medio de apoderado, a tomar la intervención que corresponda en sus asuntos, bajo apercibimiento que de no hacerlo, quedará eximido el apoderado renunciante de los perjuicios que se produjeran de conformidad con lo determinado en los artículos 1969 y 1979 del Código Civil.

Buenos Aires, septiembre 12 de 1918.— Arturo Palleja, secretario. 8|548 v. octubre 1.

Por disposición del señor juez de primera instancia en lo civil de la capital federal, doctor Juan Carlos Lagos, secretaría del que suscribe, se hace saber por el término de quince días, a contar desde la primera publicación del presente, a don MARIO BARREIRO, que por ante este juzgado y secretaría, se ha presentado doña Estela Pellerano de Barreiro, demandándolo por divorcio, demanda que deberá contestarse dentro de dicho término, bajo apercibimiento de darle intervención al señor defensor de ausentes.

Buenos Aires, septiembre 14 de 1918.— Luis F. Vincent, secretario. 8|530 v. oct. 1.

Por disposición del señor juez de comercio de la capital federal, Dr. Alberto Estrada, se hace saber a los acreedores de don Jacobo Rico, el siguiente auto de quiebra:

Buenos Aires, agosto de 1918. — Autos y vistos: Estando justificados por las constancias de autos los extremos exigidos por la ley, declárase en estado de quiebra a don JACOBO RICO. Nómbrase contador a don Juan B. Cermesoni, a quien le ha correspondido, según el sorteo practicado en este acto ante el actuario. Fíjase como fecha provisoria de la cesación de pagos el día de presentación. Líbrese oficio al señor director de correos para que retenga y remita al contador nombrado la correspondencia epistolar y telegráfica del fallido, que deberá ser abierta en su presencia o por el juez en su ausencia, a fin de entregarle la que fuere puramente personal; intímese a todos los que tengan bienes y documentos del fallido, para que los pongan a disposición del contador, bajo las penas y responsabilidades que corresponden; se prohibe hacer pagos o entregas de efectos al fallido, so pena a los que lo hicieren de no quedar exonerados en virtud de dichos pagos y entregas de las obligaciones que tengan pendientes en favor de la masa; procédase por el actuario y el contador nombrado a la ocupación, bajo inventario, de todos los bienes y pertenencias del fallido; líbrense los oficios del caso a los señores jueces de comercio y a la oficina de embargos e inhibiciones para que se anote la que se decreta contra el fallido, y cítese al señor agente fiscal. Publíquense edictos por seis días en los diarios "Boletín Judicial" y LA EPOCA, haciendo saber este auto y convocando a los acreedores a junta de verificación de créditos, que tendrá lugar en la sala de audiencias del juzgado el día veintinueve de agosto a las dos p. m. Se señalan para notificaciones en secretaría los días lunes y jueves o el siguiente hábil, si alguno de éstos fuere feriado. Rep. la foja. — Eduardo M. Naón. — Ante mí: Raúl Luis Herrera. — Se hace saber igualmente que a los efectos de la junta de verificación y graduación de créditos pendiente se ha designado la audiencia del día veintiséis del corriente a las dos p. m. — Buenos Aires, septiembre 17 de 1918. — Dr. Mariano Grandoli, secretario. 8|564 v. sept. 23.

Por disposición del señor juez de comercio de la capital de la república, Dr. Eduardo M. Naón, secretaría del autorizante, se le hace saber a los señores acreedores de la quiebra de JULIO BARTHET que se ha señalado la audiencia del día veintiséis de septiembre a las dos p. m. para que se tome en consideración la renuncia del síndico de esta quiebra, y proceder a regular sus honorarios. Buenos Aires, septiembre 12 de 1918. — Raúl Luis Herrera, secretario. 8|555 v.St.23.

BANCO HIPOTECARIO NACIONAL

25 DE MAYO 245 — BUENOS AIRES

CONDICIONES GENERALES DE LOS REMATES

1.o—Los remates están sujetos a la aprobación del directorio, dentro de los quince días de efectuados, y se hacen por cuenta del deudor, con sujeción a las leyes números 8172 y 9155.

2.o—El comprador podrá continuar con la hipoteca que reconoce la propiedad, abonando la diferencia entre la deuda actual y el precio de compra.

3.o—Todo comprador abonará en efectivo al firmar el boleto, el 5 % de seña y el 1 % de comisión.

4.o—Los títulos de propiedad pueden ser revisados en el archivo del Banco antes del remate.

5.o—Por mayores informes, ocúrrase a las oficinas del Banco.

REMATES A EFECTUARSE

CAPITAL

Lunes 23, a las 3 p. m., en su local.—Petit-hotel. Las Heras 1775|7: 6m91 por 35m81. Base, $ 83.500. Hipoteca, $ 80.000. Deuda, 71.938 pesos.

En la misma, a las 4 p. m. — Casa Tucumán 1642|6: 9m52 por 58m88. Base, $ 160.000. Hipoteca, 160.000 pesos. Deuda, $ 146.331.

En la misma, a las 4.30 p. m.— Casa Azcuénaga 1266: 8m66 por 51m50. Base, $ 41.800. Hipoteca, $ 30.500. Deuda, $ 28.547.

Casa Canning 386|92: 7m79 por 21m20: Base, $ 11.600. Hipoteca, $ 8.500. Deuda, $ 7897.

Domingo 29, a las 3 p. m., en la misma. Casa San Nicolás 1089, 8.66 por 26m91. Base $ 1.500. Hipoteca $ 1.000. Deuda $ 930.

A las 3.30 p. m. — Casa Hubac s|no., entre Pola y Fonrouge. 8m66 por 28 m. Base $ 3000. Hipoteca pesos 3000. Deuda $ 2788.

Casa Acevedo 487, 8m66 por 29m 99. Base $ 9.000. Hipoteca $ 7.500. Deuda $ 6.622.

En la misma, a las 4.30 p. m. Casa J. E. Uriburu (antes Andes) 1255-57. 8m66 por 28m14. Base $ 68.000. Hipoteca $ 55.000. Deuda $ 49.886.

Miércoles 2 de octubre, a las 3 de la tarde. Casa A. Brown 1396 al 400 esquina Lamadrid 387|89. 9m52 por 21m65. Base $ 66.900. Hipoteca pesos 65.000. Deuda $ 58.450.

SUCURSAL LA PLATA

Septiembre 22, a las 4.30 p. m., en las mismas. — Dos casas en pueblo San Martín, calle San Lorenzo 172 y 174|8. Primera 16m. 60 y 44m. Base $ 6800. Hipoteca $ 4500. Deuda $ 3732 y segunda 24m. 10 por 44m. Base $ 8400. Hipoteca $ 5500. Deuda $ 4561.

Lunes 23 de septiembre, a las 3 p. m., en su local (capital federal).

Arrendamiento, dos fracciones de campo en Quilmes, paraje "Cañana Gaete" con frente al camino a La Plat. Sup. 32 hs., 4120 m2. la primera y la segunda 64 hs., 03 as., 87 cs. Sin base, al mejor postor.

En arrendamiento, fracción de campo en Quilmes, próximo a Berazategui y Villa España (F. C. S.) Sup. 369 hs., 76 as., 54 cs. Sin base, al mejor postor.

En arrendamiento, fracción de campo en Avellaneda, situada en Puente Alsina. Sup. 26 hs., 80 as., 87 cs. Sin base, al mejor postor.

Septiembre 24, a las 3 p. m., en su local (capital federal). — Casa-quinta en Lomas de Zamora, pueblo "Recreo". 43m. 30 x 43m. 30. Base $ 5500. Hipoteca $ 5000. Deuda $ 4189.

Septiembre 30,

A las 3 p. m., en su local (capital federal). Chacra, cuartel 2o., partido General Sarmiento, 242m48 por 470 metros. Base $ 15.500. Hipoteca, pesos 10.000. Deuda $ 6.983.

Chacra en Banfield, partido Lomas de Zamora. Sup. 73 hs. 49 as. 13 cts. Base $ 110.000. Hipoteca $ 70.000. Deuda $ 62.384.

En su sucursal, a las 2 p. m. Casa en Marcos Paz, 19m40 por 43m30. Base $ 2700. Hipoteca $ 2000. Deuda $ 1830.

Jueves 3 de octubre, a las 3 de la tarde, en su local (C. Federal). Casa en La Paz, partido de Lomas de Zamora, calle Fonrouge 73. 10m05 por 34m64. Base $ 11.200. Hipoteca pesos 9000. Deuda $ 8021.

SUCURSAL MENDOZA

Jueves 3 de octubre, a las 2 de la tarde, en su sucursal Mendoza. Propiedad rural departamento Las Heras distrito Algarrobal. Sup. 332 hs. 5000 metros cuadrados. Base $ 17.000. Hipoteca $ 15.000. Deuda $ 13.117.

Jueves 3 de octubre, a las 3 de la tarde. Casa en Ciudad, calle Espejo núm. 333. Sup. 500 metros cuadrados. Base $ 21.000. Hipoteca pesos 19.000. Deuda $ 17.911.

SUCURSAL LA RIOJA

Septiembre 23, a las 4 p. m., en su sucursal, campo Dep. La Capital, paraje Musitian. Sup. una legua cuadrada. Base $ 1.500. Hipoteca pesos 1.700. Deuda $ 218.

Septiembre 24, a las 4 p. m., en su sucursal, campo en Dep. La Capital, paraje Musitian. Sup. 1.700 cuadras cuadradas. Base $ 2.100. Hipoteca pesos $ 2.200. Deuda $ 409.

SUCURSAL URUGUAY

Septiembre 30 a las 3 p. m., en su local (Capital Federal). Campo Dep. Concordia, distrito Suburbios. Sup. 10.000 hs. Base $ 703.700. Hipoteca $ 500.000. Deuda $ 457.285.

COMPRA-VENTA PARTICULAR

El Banco Hipotecario Nacional ha establecido en su local, calle 25 de Mayo 245, una oficina para la compra-venta de propiedades urbanas y rurales hipotecadas a este Banco.

Esta oficina ha sido creada para facilitar en las mejores condiciones posibles la adquisición de inmuebles. Las órdenes de ventas deben ser extendidas en formularios que facilita la Oficina y que se remiten por correo a los que lo soliciten.

PROFESIONALES

ABOGADOS

Estudio de los doctores José María Sáenz Valiente y Andrés Ferreyra
Abogados
Lavalle 1312 — U. T. 4240 Libertad

Dr. Fernando Saguier
Estudio: Florida 440
U. T. 6087 (Avenida)

Dr. Hipólito Leys
Estudio: Lavalle 930 U. T. 3008 L.

Dr. Domingo E. Salaberry
Defensa 188

MEDICOS

ANALISIS — LABORATORIO Y [illegible] — Abierto Día y Noche
SUIPACHA 477 — U. T. 316, Libertad — DOCTORES NELSON

Dr. Carlos F. Roldán Vergés
Garganta, nariz y oídos
Médico del servicio de la especialidad en el hospital Durand. Consultas de 3 a 6. Serrano 2318.

JUAN CARRANZA
Martillero público
Compra venta de casas y campos. Préstamos hipotecarios.
Escritorio, Florida 877, U. T. 880 A.

[illegible] PORTE PAGADO | Dirección, Redacción y Administración: [illegible] AVENIDA DE MAYO [illegible] | Buenos Aires, [illegible]

La Epoca

Teléfonos: [illegible] Administración 7370 Av. [illegible] 7372 Avenida Sociales 7373 [illegible] Director 7374 Avenida Redacción 7375 Avenida y 10 interno. Cooperativa [illegible] Central.

[illegible] SEPTIEMBRE DE 1918

EL PRESUPUESTO

[illegible] que el poder ejecutivo [illegible] el proyecto de presupuesto para el año próximo, expone las causas que motivaron la demora con que aquél ha sido remitido: una vez más ha influído sobre los trabajos del Ejecutivo el mal estado de la hacienda pública, cuyas exigencias, jaqueando constantemente la gestión ministerial, obstaculizaban su dedicación plena a la organización del plan de recursos y gastos. Por otra parte, el ministerio de hacienda debía esperar mayores elementos de juicio para poder calcular el rendimiento o productividad de fuentes de renta nuevas, que, como el impuesto sobre la exportación, no habían sido aplicadas durante el tiempo suficiente y en las condiciones necesarias para poder apreciar su valor aún tributario en la formación de la renta pública.

Estas y otras razones, entre las que no es posible descartar la impertinente actitud de una minoría parlamentaria empeñada en desordenar el trabajo ministerial, han obstado para que el presupuesto se hallara en el congreso dentro de los términos constitucionales.

En cambio, ha remitido el Ejecutivo un presupuesto de verdad y sin supercherías. Su equilibrio es efectivo y dista de ser una ficción numérica de esas con que los ministros del "régimen" usaban para disfrazar los déficits contenidos en sus planes. Los gastos se ajustan a los recursos, y éstos han sido calculados con sensatez y veracidad, de modo a evitar las desagradables sorpresas que dejaran siempre los planes construídos sobre una apreciación optimista de la recaudación fiscal.

En sitio pertinente, adelantamos el mensaje y plan general del presupuesto. Como podrá verse, sufre éste leves aumentos justificados por empresas nuevas y necesarias, pero está rigurosamente equilibrado por nuevas fuentes de recurso. Entre éstos, la más importante es el impuesto gradual sobre la renta, que si bien se introduce como un ensayo dentro del sistema impositivo argentino, es probable llegue a constituir con el tiempo un elemento básico en nuestra organización rentística.

A su tiempo dedicaremos al presupuesto del Ejecutivo el examen que no es posible realizar en una apreciación sincrética. Por lo pronto, se puede afirmar que existe en el congreso un presupuesto sólidamente financiado. Y ello no es poco.

El petróleo de Comodoro Rivadavia

Es falsa la afirmación que atribu[illegible] de la mañana [illegible] administradora, demuestra que la producción ha aumentado, del mismo modo que han aumentado las perforaciones y los elementos de trabajo, ya que se han aplicado las medidas y actividades de que conversaron los miembros de la comisión con el presidente de la república en su reciente viaje a los yacimientos. El plan trazado en esa visita, ya está en ejecución, aunque en escala mínima, por cuanto faltan los elementos necesarios para acelerar la producción con la amplitud que los yacimientos prometen y que las necesidades requieren. Esos elementos, han sido, como lo dijéramos oportunamente, pedidos a Norte América. Entre la misión de carácter comercial y financiero que llevaba nuestro embajador, Dr. Naón, en aquel país, figuraba la adquisición de materiales para el caso. Hasta tanto no lleguen al país, las actividades que puedan desarrollarse dentro de los propios medios, seguirán siendo aplicadas como en el presente. Por lo pronto, el informe del capitán Fliess, recientemente publicado, pone la verdad en claro y deja afirmado el progreso que acusan los últimos trabajos.

RADICALISMO DE LA CAPITAL

RENOVACION DE SUS AUTORIDADES

De acuerdo con lo dispuesto, se realizaron ayer las elecciones para la renovación de las autoridades del radicalismo de la capital.

Lucha eminentemente democrática, dentro del perfecto orden en que se llevó a cabo, sirvió para demostrar una vez más los altos sentimientos patrióticos que inspiran a todos nuestros correligionarios.

Los veinte comités de Buenos Aires, animados por el mayor entusiasmo, ofrecieron un espectáculo de elevado civismo, digno, por lo demás, del acto que se efectuaba. Así, en algunos, las elecciones se prolongaron hasta después de la media noche, sin que hubiera una sola nota discordante que lamentar.

El radicalismo de la metrópoli, fiel a los elevados principios del partido, ha llevado a cabo, pues, el acto dentro de los términos más encomiables y satisfactorios, atestiguando el predominio de los más hondos ideales democráticos.

EL ARBOL

"Un hombre no ha llenado por completo su misión en la tierra sino cuando ha tenido un hijo, escrito un libro y plantado un árbol". Esta frase, que se ha hecho proverbial, revela mejor que nada el alto concepto que merecían los árboles al noble espíritu que la pronunciara.

El árbol es, desde el triple punto de vista de la higiene, de la economía y de la estética, una cosa sagrada. Sanea el ambiente, es fuente de riqueza y embellece el paisaje. Nada más desolado que un desierto y pocas cosas más hermosas que una avenida bordeada de árboles umbrosos. La sombra de los árboles convida al descanso y a la ociosidad, vale decir, a la meditación. "La ociosidad—decía Nietsche—es madre de la psicología. ¿Sería la psicología un vicio?"

Casi todos los seres humanos llevan en la mente, el recuerdo de un árbol ligado a los más gratos recuerdos de la infancia. Al pie de aquel árbol jugaron con corazón alegre y dijeron sus primeros balbuceos amorosos. Ese recuerdo suele ser lo que con más fuertes lazos nos ata a la naturaleza.

La industria ha causado hondos estragos en los bosques. El afán de riqueza—por comprensible paradoja—ha destruído la riqueza. De ahí que en muchos países, precisamente los más civilizados, la protección del árbol sea una preocupación general. La repoblación de los bosques se ha hecho una necesidad y constituye una medida de gobierno.

El árbol es objeto de un culto en los tiempos actuales. Entre nosotros se ha hecho ya una tradición consagrar un día a ese simpático culto, que es el de más reciente data. Los antiguos, especialmente los griegos, no conocieron este culto, como bien lo demuestra el poco amor al paisaje que revelan en sus obras.

DISCURSITOS AL CANASTO

El poder ejecutivo envió ayer al congreso el proyecto de presupuesto para 1819.

Es lástima, pues el país pierde los pequeños discursos con que la representación socialista se había prometido obsequiar a la cámara. Esta no ha tenido sino la suerte de oír a los diputados Repetto, Dickmann y Bunge.

Nos quedaremos sin oír la palabra del jefe del grupo, doctor Justo, la arremetedora frase de di Tomasso y [illegible] de la agrupación.

UN GRAN PROYECTO

Construcciones navales, marina mercante nacional

Conocen ya nuestros lectores el vasto proyecto que el P. E. acaba de enviar al congreso, referente a las construcciones navales.

La indiferencia con que hasta ahora había sido mirado por los gobiernos anteriores la industria de las construcciones navales, ha sido causa de que la república se encuentre con el grave problema de no poder suplantar por propios medios la ausencia de los elementos europeos restados por la guerra. El proyecto, pues, tiende a remediar el mal e imprimir la mayor actividad a la industria, echando sus bases definitivas. Al efecto, empieza por encarar la cuestión bajo un punto de vista práctico, tendiente a estimular la eficaz acción privada, con alentadores auspicios y amplias concesiones que no se otorgaban anteriormente sino en carácter precario, restando toda iniciativa al interés industrial.

El proyecto viene, pues, a facilitar la instalación de astilleros y talleres en ubicaciones cercanas a los centros de población, fijando lógicamente preferencia a las riberas del Paraná, de la capital y La Plata. Además de los plazos suficientes que se otorgan a las concesiones para que puedan las empresas desenvolverse económicamente con éxito, se establecerán primas equitativas en escala progresiva para las construcciones navales que se inicien e incorporen al movimiento marítimo en determinadas fechas. Es decir, que además de las ventajas fundamentales que se ofrecen a las iniciativas, se determinan recompensas prácticas a los esfuerzos realizados.

Este sistema está consagrado en países europeos donde la industria en construcciones navales, implica un verdadero progreso. Aquí el concurso del Estado en carácter de primas, suele llegar hasta el 70 por ciento. Será ese sin duda el término medio que se adopte en la República Argentina, donde se ha de luchar con las dificultades siempre complicadas y a menudo adversas de la iniciación.

Como se ve, la imperiosa necesidad de crear una marina mercante nacional ha preocupado hondamente al gobierno, y las bases para iniciarlas han sido ya concebidas con amplitud y acierto.

Lo sabíamos de antemano, por eso considerábamos ayer ridículas y pretenciosas las precarias ideas con que un diario de la mañana encaraba el asunto, como si el país no conociera, por haberse hecho público con tiempo el concepto que el P. E. tenía del problema, que acaba de afrontar con la amplitud de que habla el proyecto comentado.

Manuel A. Ocampo

Hoy es el primer aniversario del fallecimiento del noble patricio Manuel A. Ocampo.

Supo dar a la patria sus energías de varón fuerte y fué su fe inquebrantable, en sus grandes destinos.

Perteneció desde la primera hora a la falange cívica que alzara la bandera de las reivindicaciones populares y dió, a la causa de la reparación nacional, todo cuanto un hombre puede rendir en su homenaje.

Representante de una generación de argentinos, que conservó incólumo el sentimiento de una nacionalidad altiva y gloriosa, en los últimos años de su vida, desde el retiro que le impusieran sus achaques y avanzada edad, siguió palpitante las distintas fases de la cruzada redentora y tuvo la inmensa dicha antes de cerrar sus ojos, que llegaran hasta su hogar respetable, santuario del honor, los ecos triunfales de la democracia en marcha.

No ha de borrarse su recuerdo, porque su nombre, queda inscripto en las páginas de este período agitado de nuestra vida nacional, como modelo y ejemplo de altas virtudes ciudadanas.

El impuesto a la renta

Publicamos en otro lugar el proyecto de ley que, como parte integrante del presupuesto de gastos y recursos, envía el poder ejecutivo de la nación al congreso.

Se trata del impuesto a la renta, recurso que en la mayor parte de las naciones organizadas está incorporado a las finanzas del estado.

La situación creada al país por la conmoción mundial, [illegible] las soluciones que deberían ser el resultado de la obra del tiempo, imponiéndolas por la razón incontrastable de los hechos.

La guerra ha planteado el problema angustioso para las finanzas de la república, de resolver la forma de llenar el vacío que en los recursos fiscales representaban las rentas de aduana, obligando a transformar el régimen impositivo.

Disminuídas las importaciones, no basta para llenar las necesidades de la administración el impuesto a la exportación y para cubrir los grandes déficits del presupuesto, ha debido recurrirse al impuesto a la renta que, por otra parte, es justo e imperiosa su implantación, desde que deben concurrir a soportar en mayor grado las cargas públicas, aquellos que se encuentran con medios de fortuna, que les permite dar de sus ganancias la parte que legítimamente corresponde al estado.

Apremiados por el tiempo, dejamos para mañana ocuparnos con la detención que se merece, la innovación que dicho proyecto introduce en el sistema impositivo del país.

La sesión de mañana

La cámara de diputados en la sesión de mañana, deberá proseguir con el debate relativo a la situación financiera del país. Tiene concedida la palabra, en primer término, el señor Gallegos Moyano.

Se dará cuenta oficialmente del fallecimiento del doctor Lucilo B. López, a quien se rendirá el homenaje de práctica.

El monumento al general O'Higgins

LA COMISION DE [illegible]

EL PERSONAL DE LA EMBAJADA

Como lo anunciamos ayer, reuniéronse, presididos por el ministro interino de relaciones exteriores, la mayor parte de los caballeros invitados con el objeto de invitarles a formar parte de una comisión encargada de organizar la recepción que ha de hacerse a la embajada chilena que nos visitará con motivo de la inauguración del monumento al general O'Higgins.

Está de más recordar que aceptaron complacidos el honor que significaba el ofrecimiento, y se pusieron a disposición del doctor Pueyrredón para ponerse inmediatamente a la tarea.

Mañana los señores designados celebrarán su primera reunión para constituirse y distribuir el trabajo que a cada uno debe corresponderle.

El doctor Pueyrredón ha puesto a disposición de la comisión que se organizará, un salón del ministerio de relaciones exteriores para que celebren sus reuniones y tenga su despacho.

Ayer mismo el ministerio de relaciones exteriores dirigió telegrama a nuestro ministro en Chile, Dr. Gómez, indicándole recabe del gobierno chileno la nómina de las personas que compondrán la embajada, con el objeto de prepararles alojamiento.

Acusaciones veladas

No para darle importancia a las miserias e insidias que un diario de la tarde propala, sino para dejar constancia de cómo cierta prensa desparrama semillas calumniosas, creyendo encontrar terreno propicio para que fructifiquen, es que nos referimos a los cargos hechos contra el ministro de marina.

Como el diario aludido se ha hecho acreedor a una acusación criminal por haber procedido de igual manera contra otro ministro, ante quien no supo responder de los cargos hechos, consideramos que no merece que se dé mayor trascendencia a sus veladas acusaciones. Pero seguramente han sido hechas teniendo en cuenta aquello que de la calumnia siempre algo queda.

Ya tienen el presupuesto

Ya tienen donde morder las fieras de los grandes diarios. El gobierno ha enviado el presupuesto al congreso.

Y si las geremiadas sobre el retardo en su envío les dió tema para sus lamentaciones, ahora seguramente han de concentrar sus fuegos sobre las partidas de gastos y sobre los recursos.

Hemos de soportar sendas tiradas, huecas y sin base alguna, pero habrá crítica.

[illegible] confiados, en que ha de ser fácil tarea destruir el armazón de sofismas que son sus habituales recursos.

Mientras tanto la administración va desenvolviendo tranquilamente su acción, sin preocuparse de los ladridos a la luna.

La guerra mundial

LA CONTRAOFENSIVA A[illegible]

LA SITUACION EN FLANDES

Operaciones del ejército [illegible]

(DE NUESTROS CORRESPONSALES [illegible])

La ofensiva aliada

PARIS, septiembre 10. El coronel Rousset, escribiendo en "Le Petit Parisien" dice: "Decididamente hemos tomado el ascendiente sobre el enemigo. Sería, sin embargo, ilusionarse creer en una victoria decisiva rápida, que exigirá aún mucha constancia y grandes esfuerzos; pero mientras detrás nuestro afluyen las reservas ingentes de los Estados Unidos, las divisiones alemanas se agotan y sólo pueden ser reconstituídas con mezquinos expedientes. Se ha constatado que el enemigo, [illegible] decepcionado en sus esperanzas, no posee ya su sólida moral [illegible] y finalmente, en el campo [illegible] hicimos progresos inmensos y lo que prima sobre todo es que todos los hilos conductores de la batalla terminan en una mano única, cuyo diseño hasta Alemania ignora que tiene un brazo a la vez muy flexible y muy fuerte".

Operaciones del mariscal Haig

LONDRES, septiembre 1. — El parte oficial sobre las operaciones del mariscal Haig está redactado en los siguientes términos:

Ayer por la tarde, el enemigo lanzó repetidos contraataques contra nuestras nuevas posiciones del monte de Saint Quentin, siendo siempre rechazado, después de sostener ásperos y violentos combates, dejando en nuestro poder un cierto número de prisioneros.

Logramos realizar progresos en dirección a "Le Transloy, durante la noche repelimos al enemigo desalojándolo de las aldeas de Longatte y Ecoust-Saint-Main logrando en esta opera[illegible]

[illegible] de Flandes [illegible] de prisioneros [illegible] el sector [illegible] Nuestras tropas [illegible] el camino de [illegible]

[illegible] Roye [illegible] porcionó [illegible] neros.

Al norte de [illegible] heury [illegible] resistencia [illegible] capturando unos [illegible]

La situación [illegible]

PARIS, septiembre [illegible] de París [illegible] de Flandes [illegible] cos están al alcance [illegible]

La suerte de [illegible] virtualmente [illegible] cuenta que los aliados [illegible] Rechazados [illegible] Peuillancourt [illegible]

El proyecto de presupuesto [illegible]

Gastos de la administración $ 397.361.679.59

Recursos para cubrirlos

El impuesto a la renta calculado en $ 30.000,000

MENSAJE DEL PODER EJECUTIVO

Cuadro comparativo del presupuesto actual y el del año próximo

EL PROYECTO DE IMPUESTO A LA RENTA

Buenos Aires, agosto 31 de 1918.

Al Honorable Congreso de la Nación:

El poder ejecutivo tiene el honor de dirigirse a vuestra honorabilidad, sometiendo a su consideración el proyecto de presupuesto que ha de regir durante el año próximo.

Sería inoficioso que el poder ejecutivo expusiera al honorable congreso, las razones que han mediado para no enviar hasta ahora el cálculo de los gastos indispensables que demanda la administración nacional y la estimación de los recursos con que éstos se cubrirán.

Bastaría recordar las alteraciones de todo orden, porque atraviesa la percepción de la renta; la época avanzada del año en que fué sancionado el presupuesto actualmente en vigencia y el estudio de los resultados que en su ejecución dieran las nuevas leyes impositivas, que, como la que grava la exportación, llevan apenas pocos meses de vigor.

La determinación del rendimiento probable de las diversas fuentes de recursos, exijen un examen reposado y detenido de su desarrollo en un período apreciable; de otra manera, la estimación de los ingresos solo puede ser congetural.

En la memoria del departamento de hacienda, enviada en el mes de mayo, se os ha dado cuenta del resultado del ejercicio financiero de 1917.

Es oportuno recordar una vez más, que el poder ejecutivo proyectó para 1918, un presupuesto perfectamente equilibrado; para lo cual, fué menester no solo someterse a un plan de severas economías, sinó crear también nuevos recursos a fin de salvar las enormes diferencias que hasta entonces arrojaban los egresos sobre los ingresos.

Fué así, que pudo presentarse a vuestra honorabilidad un proyecto de presupuesto que significara economías reales y verdaderas de 50.638.227.86 pesos moneda nacional de curso legal, sobre los gastos generales de la administración, comparadas con el presupuesto sancionado por el honorable congreso para el año anterior.

Pero, las iniciativas del poder ejecutivo fueron malogradas. Vuestra honorabilidad sancionó la ley con un déficit determinado por diversas causas concurrentes. Por una parte se aumentaban las erogaciones en pesos 8.602.901.20 moneda nacional, de curso legal, en tanto que por otra no solo se desechaban los recursos propuestos por el poder ejecutivo, sino que los cálculos de rendimientos de las leyes impositivas fueron aumentados desproporcionalmente sobre las estimaciones que diera el poder ejecutivo.

Todo ésto sin agregar que el presupuesto fué sancionado en forma que no tiene precedentes en los anales parlamentarios: con un déficit numérico de $ 17.576.913.93, moneda nacional de curso legal, sin que esta diferencia estuviera autorizada tan siquiera a cubrirse con el socorrido recurso del crédito, vale decir, la emisión de títulos.

Así tenemos:

Aumentos hechos por el honorable congreso sobre cada uno de los siguientes capítulos del cálculo de recursos, sobre las estimaciones del poder ejecutivo:

Importación	$ 21.000.000.—
Estadística	" 1.670.000.—
Tabacos	" 700.000.—
Perfumes y específicos	" 703.875.—
Matrículas y derechos de examen	" 50.000.—
Diferencia numérica entre los recursos y los gastos	" 17.576.913.93
Total	$ 41.700.788.93

Además por el hecho de no haber sido sancionadas las leyes impositivas con la anticipación debida, se ha dejado de percibir durante el primer trimestre de este año, una suma no menor de $ 20.000.000 por concepto de nuevos impuestos y del aumento de los que estaban en vigor, en proporción a las estimaciones hechas por el poder ejecutivo.

A estas importantes cifras podría agregarse desde ya, anticipándose a las consideraciones que harán más adelante, una diferencia no menor de $ 40.000.000 proveniente del retardo en la sanción del impuesto a la exportación el que, según el proyecto del poder ejecutivo debió hacerse efectivo desde el 1o. de septiembre de 1917, y sólo pudo aplicarse desde el 22 de enero de 1918.

Sumadas estas solas partidas, substraídas a las rentas generales de la nación, se llega a la cantidad apreciable de $ 101.700.788.93 que representa más de la cuarta parte del monto a que ascienden los gastos generales de la administración.

No ha podido en ese año iniciarse el año cerrando el período de las deudas y desarrollando la gestión financiera con los recursos ordinarios de la nación como el poder ejecutivo lo había proyectado y era su firme propósito al presentar a V. H. el proyecto de presupuesto actualmente en vigor.

Es de rememorarse también el empeño con que el poder ejecutivo trató desde la iniciación de su gobierno, de crear nuevos recursos, para fines de alta utilidad pública primero, y para cubrir los déficits de los presupuestos, después, sin afectar en nada las fuentes productoras del país.

Así en el mes de diciembre de 1916, apenas transcurridos dos meses desde que se hiciera cargo de las finanzas nacionales, el P. E. envió al honorable congreso un proyecto de ley gravando la exportación con un derecho mínimo y transitorio, cuyo producido se destinaba a cooperar a la restauración de las pérdidas originadas a la industria agrícola, proveyendo de semillas, útiles de labranza y elementos de recolección a los agricultores que carecían de medios para continuar con la explotación de las tierras que ocupaban y a emprender la construcción y arreglo de caminos, puentes y otros medios de vialidad.

Este impuesto hubiera producido de acuerdo con los antecedentes su[illegible] sos, visiblemente [illegible] el país de obras indispensables y benéficas como de los medios para poder cubrir el déficit del presupuesto; y esto es tanto más sensible cuanto que esos recursos, como queda dicho, no hubieran gravitado, en sentido alguno, sobre la producción nacional.

Posteriormente, en agosto de 1917, conjuntamente con el presupuesto se remitió un nuevo proyecto gravando la exportación, no en su monto cuantitativo, sino sobre un cálculo de tasa fija sobre los mayores valores adquiridos por los frutos y productos más importantes solicitados del extranjero. Esa ley como se ha dicho anteriormente, y como se expresaba en el texto del artículo 1.o, debió regir desde el 1.o de septiembre de 1917, y sólo ha podido hacerse efectiva en los primeros meses del corriente año.

Ante este desequilibrio, entre los ingresos y los egresos, el poder ejecutivo ha hecho cuanto era posible para disminuir la proporción de éstos, suprimiendo y reduciendo muchos gastos y dejando sin llenar la generalidad de los cargos y empleos que quedaban en vacancia y que no eran del todo indispensables para la regularidad de las funciones públicas correspondientes.

Se puede afirmar que las nuevas [illegible]

Como el honorable congreso podrá observar en el proyecto que se envía, no se han creado nuevos puestos ni se ha aumentado la remuneración de los empleados actuales, y si bien las cifras totales denotan un pequeño aumento, éste corresponde a los departamentos que como los de guerra, marina y obras públicas, tienen además de la retribución de su personal que invertir fondos en importantes adquisiciones de materiales, cuyo costo ha aumentado en proporciones considerables.

En el proyecto que se acompaña, se presupuestan los gastos en pesos 397.361.679.59 distribuídos así:

Administrativos: comprendiendo como tales los sueldos y gastos generales, pensiones, jubilaciones y retiros, servicio de la deuda y obras públicas	$ 386.052.301.51
Subsidios y beneficencia	„ 11.309.378.08
	$ 397.361.679.59

La diferencia entre los gastos y los autorizados en el presupuesto en vigor, son como sigue:

CUADRO COMPARATIVO DEL PRESUPUESTO DE 1918 CON EL PROYECTO PARA 1919

Departamentos	Presupuesto de 1918	Proyecto para 1919	Aumento	Disminución
A — Congreso	4.598.156.—	4.598.156.—	—	—
B — Interior	46.764.811.84	46.522.371.80	—	242.440.04
C — Relaciones Ext. y Culto	4.258.759.46	4.310.534.01	51.774.55	—
D — Hacienda	19.549.262.08	16.055.724.08	—	3.493.538.—
— Inciso Unico — Deuda Pública	126.445.894.03	126.445.894.03	—	—
E — Justicia e Inst. Pública	70.531.174.—	70.522.028.—	—	9.146.—
F — Guerra	29.119.337.77	32.715.885.17	3.596.547.40	—
G — Marina	22.779.675.98	28.990.786.18	6.211.110.20	—
H — Agricultura	9.206.520.—	9.206.520.—	—	—
I — Obras Públicas	10.426.015.—	12.844.474.32	2.418.459.32	—
J — Pensiones, Jub. y Retiros	16.821.473.20	16.864.927.32	43.454.12	—
L — Trabajos Públicos	19.395.000.—	16.975.000.—	—	2.420.000.—
M — Subsidios	11.093.401.—	11.309.378.08	215.977.08	—
	390.989.480.36	397.361.679.59	12.537.333.27	6.165.1[illegible]
	6.372.199.23		6.165.134.04	
	397.361.679.59		6.327.199.23	

Interior—

Este ministerio se presenta con una rebaja de $ 242.440,04 sobre el presupuesto vigente.

En el Departamento de Higiene se economizan $ 314.120; pero como las oficinas del ministerio se aumenta en $ 7.719.96 y en el Departamento del Trabajo $ 63.960, o sea en total $ 71.679.96, la reducción del anexo queda en la cantidad expresada en el párrafo anterior.

Se incluye en el presupuesto el personal destinado a la defensa contra el paludismo para darle así carácter permanente y poder, en consecuencia, emplearlo en los meses de verano, en que sus servicios son más necesarios.

En el personal no se han introducido cambios de consideración, pero se aumentan algunos empleos, casi todos de inferior categoría, peones, desinfectadores y ordenanzas, con el objeto de intensificar más la desratización y desinfección a cargo de esa dependencia.

En cambio, las cantidades destinadas a gastos generales son menores en el proyecto que en el presupuesto vigente, considerándose que las propuestas han de alcanzar para cubrir las necesidades del servicio.

Las demás reparticiones de este anexo quedan en las mismas sumas que figuran en el presupuesto vigente.

Relaciones exteriores y culto—

En el inciso 2o., que corresponde al cuerpo diplomático, se incorporan los funcionarios suprimidos por error en la ley actual.

Las otras modificaciones de este anexo son de poca monta, importando, en total, para 1919, un mayor gasto de $ 51.774.55.

Hacienda—

El crédito público nacional ha sido reorganizado a pedido de su junta de administración, con el objeto de intensificar el control de las operaciones de deuda interna consolidada y perfeccionar sus servicios.

Como consecuencia de esa reorganización, se crean y amplían algunas oficinas, aumentando el presupuesto en $ 58.920. al año.

En la administración de impuestos internos y contribución territorial, patentes y sellos, así como también en la casa de moneda, se aumentan en pequeña escala algunas partidas de gastos.

Asimismo se han elevado a $ 100 los sueldos menores de esa cantidad a que se refiere el artículo 6o. de la ley de presupuesto actual.

Deuda pública y diversos—

Este capítulo de los gastos públicos se proyecta en la misma cantidad para el año próximo, siendo la única modificación el [illegible] de los servicios de los títulos de Crédito Argentino Interno 1911, 1913 y 1917, y de Cuarteles, ley 6492, en toda su integridad, en los ítems correspondientes para facilitar la contabilidad e imputaciones de cada emisión. El importe de los aumentos se compensa con la supresión de la partida de $ 6.113.[illegible] que figura como último ítem en el inciso único del presupuesto vigente.

Justicia e instrucción pública—

Este anexo se mantiene en la misma cantidad global del año en curso, aun cuando hay modificaciones de detalle en las reparticiones, oficinas y establecimientos de enseñanza, que se traducen en aumentos y rebajas, dando margen a la economía de pesos 9.146 anotada en el cuadro general.

Guerra—

El aumento de este anexo se produce en los incisos 2o., 6o. y 7o., [illegible]

CARNET DEL VIAJERO

Temperatura de hoy a las 12 m. 14o 1 s. 0

MUSEOS, BIBLIOTECAS Y PASEOS

Museo Nacional de Bellas Artes. — Arenales 651. Abierto todos los días de 9 a 11 a. m. y de 1 a 4.30 p. m.

Museo Nacional de H. Natural. — Perú 208. Lunes y jueves, de 12 a 6 p. m.

Museo Histórico Nacional. — Defensa 1600. Abierto los jueves, domingos y días de fiesta, de 1 a 5 p. m.

Museo Mitre. — San Martín 336. Abierto todos los días, de 12 a 5 p. m.

Museo Agrícola. —Santa Fe 4299. Abierto jueves y domingos, de 12 a 4 y 1|2 p. m.

Museo de Mineralogía y Geología.—Maipú 1241, abierto al público los días hábiles de 1 a 5 p. m. (sábados de 9 y 30 a 11 y 30 a. m.)

Museo Naval. — Florida 801. — Jueves y domingos, de 1 a 6 p. m.

Museo Etnográfico. — Viamonte 430. — Martes y viernes de 1.30 a 4.30 p. m.

Biblioteca Nacional.—Méjico 564. Abierta todos los días, menos los de fiesta, de 12 a 5 p. m. y de 8 a 11 p. m.

Biblioteca Popular del Municipio.—Corrientes 1515. Abierta los días hábiles de 1 a 6 p. m. y de 8 a 11 p. m.

Biblioteca de la Facultad de Derecho y Ciencias Sociales. — Moreno 330.—Abierta todos los días hábiles, de 8 a 11.30 a. m. y de 3 a 6.30 y de 8 a 11 p. m.

Biblioteca de Policía. — Moreno esquina Cevallos. Días hábiles, de 12 a 10 p. m.

Biblioteca del Colegio de Abogados. — En el Palacio de Justicia. — Abierta los días hábiles de 12 m. a 5 p. m.

Jardín Zoológico. — Las Heras esquina Avenida Sarmiento (Plaza Italia). Abierto todos los días, de 7 a. m. a 5 p. m.

Jardín Botánico. — Santa Fe 3951. (Plaza Italia). Abierto todos los días, de 7 a. m. a 5 p. m.

ESPECTACULOS PARA ESTA NOCHE

Odeón. — Esmeralda 367. — (Drama y comedia española). "El gran galeoto".

Coliseo. — Charcas 1190. — (Opereta italiana). "Il conte di Lussemburgo."

Opera. — Corrientes 860. — (Drama y comedia). "¡Hermosa tarde!"; "El alcalde de Stilmonde".

Politeama Argentino. —Corrientes y Paraná. — (Opera). "Il signor di Ruy-Blas".

San Martín. — (Comedia española). "El polichinela"; "El rayo". Canciones y couplets por Lola Membrives.

Argentino. — B. Mitre 1448. — (Comedia nacional). "...Y Dios dispone"; "El sobrino de Malbrán".

Nacional. — Corrientes 960). — (Sainetes y revistas nacionales). "El alma del tango"; "El comisario García"; "El bajo Belgrano".

Apolo. — Corrientes 1386). (Comedias nacionales. "El príncipe soñado"; "El diputado por mi pueblo".

Comedia. — (C. Pellegrini 242). — (Zarzuela española). "El monigotillo"; "El calendario festivo"; "El amigo Melquíades"; "El calendario festivo".

Buenos Aires. — Cangallo 1053.—(Comedias y sainetes nacionales). "El compañero de pieza"; "Los dientes del perro"; "Submarino U. 74".

Liceo. — Rivadavia y Paraná. — (Dramas y comedias nacionales). "El derecho de amar".

Victoria. — Victoria 1398. —(Dramas y comedia española). "Genio y figura".

Avenida. — Avenida de Mayo 1222. — "La viuda alegre"; "Cavallería rusticana"; "El rey que rabió".

Florida. — Galería Güemes. — Biógrafo, y variedades. — De 10 a 12 a. m., de 2.30 a 7.30 y de 8 a 12 p. m.: Números de variedades por Mercedes Alfonso, La Villa, Jolly Johnny Jones y Co., y la pianista Renée Florigny.